روزنامه
چشم انداز روشن
Cheshm Andaz Roshan Daily

چهارشنبه ۲ اسفند ۱۳۹۶-۴ جمادی الثانی ۱۴۳۹-۲۱ فوریه ۲۰۱۸-سال هفتم-شماره ۸۹۳-۸صفحه-قیمت ۱۰۰۰ تومان

وب سایت روزنامه www.cheshmdaily.ir

اقدامات شهرداری اهواز در مراسم تدفین شهدای گمنام

دنا اشکریزان؛ کهگیلویه و بویراحمد عزادار و امدادگران در تلاش برای یافتن اجساد

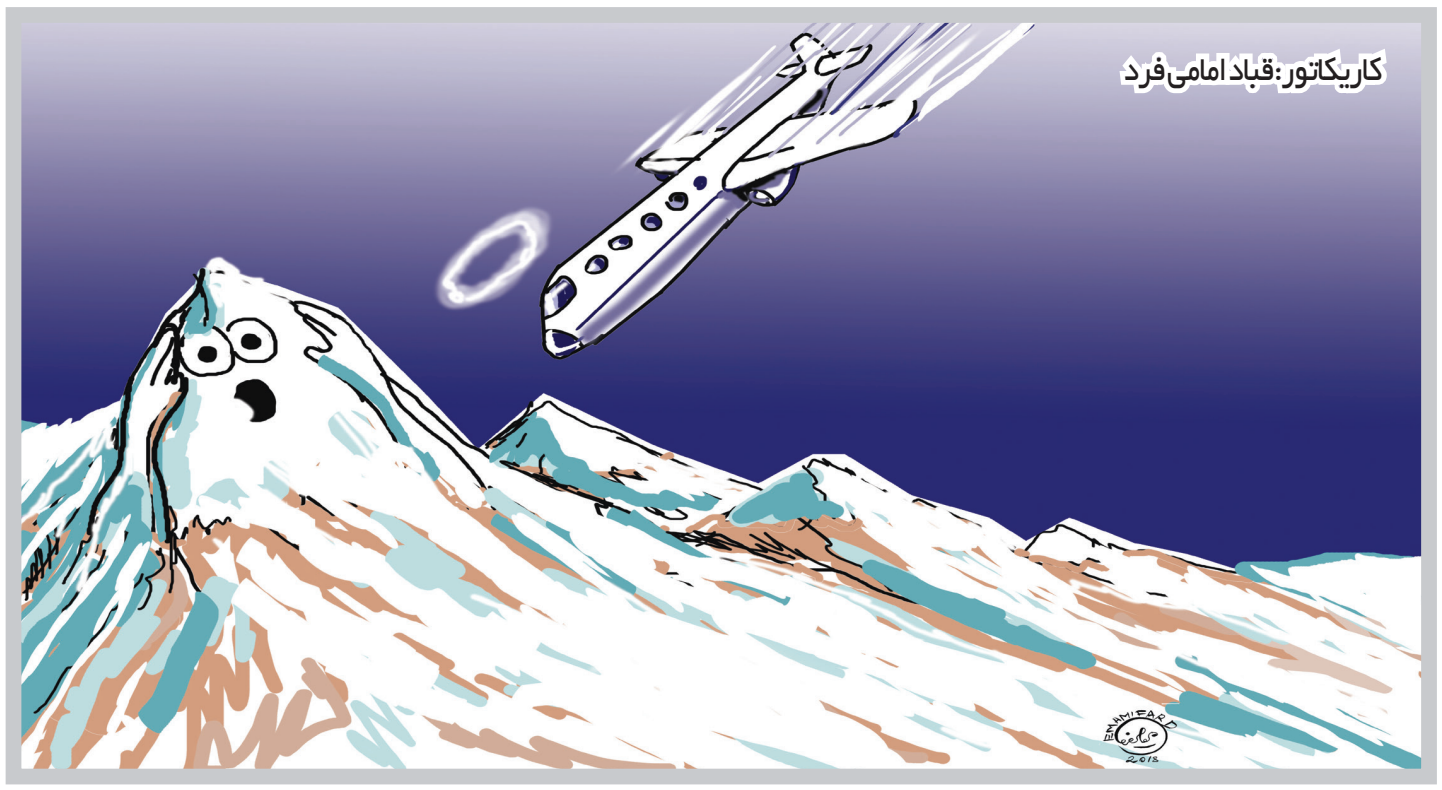

مدیر آموزش و پرورش کارون خبرداد :

آغاز عملیات ساخت و بازسازی مدرسه متروکه ی بشارت در شهرستان کارون

مدیر آموزش و پرورش کارون گفت : مدرسه بشارت که سال ها متروکه باقی مانده بود با پیگیری های انجام شده ، علمیات ساخت آن آغاز شد.به گزارش اداره اطلاع رسانی و روابط عمومی آموزش و پرورش خوزستان به نقل از آموزش و پرورش کارون ، عزیز مزرعه با بیان اینکه مدرسه بشارت واقع در منطقه درویشیه از سال ۸۳ به صورت متروکه رها شده بود؛ گفت : این مدرسه ی متروکه به دلیل عدم توجه به محلی برای تجمع زباله ها تبدیل شده بود .

مزرعه با اشاره به پیگیری های صورت گرفته برای ساخت و بازسازی این مدرسه افزود : با پیگیری های مستمری که در این خصوص انجام گرفت عملیات ساخت و نوسازی آن با همکاری اداره کل نوسازی مدارس استان آغاز شد .

مدیر آموزش و پرورش کارون در عین با عنوان این مطلب که این مدرسه بیش از ۱۰ سال به حالت متروکه باقی مانده بود ، ادامه داد : عملیات تخریب این مدرسه ی متروکه و بازسازی آن با زیر بنای ۵۰۰ متربربع و احداث مدرسه ۴ کلاسه در آن توسط اداره کل نوسازی مدارس استان خوزستان آغاز شد .

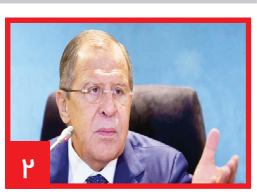

راه‌حل مشکلات خاورمیانه جنگ با ایران نیست

مستند»از فریاد تا پیروزی«در شوشتر ساخته شد

۶۰۰ زن معتاد در کهگیلویه و بویراحمد شناسایی شد

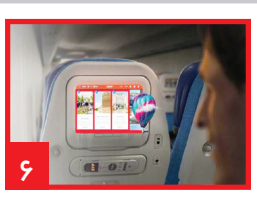

رونمایی از جاذبه‌های گردشگری اهواز در ترکیش ایرلاین

رکوردشکنی در هفته چهارم مسابقات اسبدوانی کشور در اهواز

صفحه ۲
اختصاص اعتبار برای کاهش آسیب‌های اجتماعی و کاهش تصادفات

شرکت توزیع نیروی برق خوزستان
TUV-NORD ISO 9001
زیرمجموعه شرکت توانیر و وابسته وزارت نیرو

آگهی تمدید مناقصه عمومی

* مناقصه گذار : شرکت توزیع نیروی برق خوزستان

*موضوع :

شماره مناقصه	موضوع مناقصه	مبلغ برآورد اولیه (ریال)	سپرده شرکت در مناقصه (ریال)
۹۶/۱۷۰	پروژه نیرو رسانی جهاد نصر فاز ۱۵ طرح ۵۵۰۰۰۰ هکتاری شهرستان شوش	۴/۱۲۷/۵۴۱/۲۴۰	۲۴۳/۸۲۶/۲۳۷
۹۶/۱۷۱	پروژه نیرو رسانی جهاد نصر فاز ۱۶ طرح ۵۵۰۰۰۰ هکتاری شهرستان شوش	۵/۱۳۱/۶۰۳/۳۰۳	۲۷۳/۹۴۸/۰۹۹

*محل دریافت اسناد مناقصه:
*الف : اهواز امانیه خیابان شهید منصفی شرکت توزیع نیروی برق خوزستان طبقه دوم اتاق ۲۰۲ امور تدارکات و انبار ها تلفن تماس جهت دریافت اطلاعات ۳۳۳۳۴۰۳۹- ۰۶۱
*توزیع نیروی برق خوزستان www.kepdc.co.ir ، سایت شرکت توانیر www.tavanir.org.ir یا پایگاه ملی اطلاع رسانی http:/iets.mporg.ir نیز قابل برداشت می باشد.
*تاریخ تحویل پاکت های مناقصه: تا ساعت ۱۴ روز شنبه ۹۶/۱۲/۵
*محل تحویل پاکت های مناقصه : اهواز امانیه خیابان شهید منصفی شرکت توزیع نیروی برق خوزستان طبقه اول اتاق ۱۰۷
*تاریخ گشایش پاکت های مناقصه : روز دوشنبه مورخ ۹۶/۱۲/۷ ساعت ۱۴
*مبلغ خرید اسناد مناقصه ۳۰۰/۰۰۰ ریال واریز به حساب سپهر شماره ۰۱۰۴۹۷۸۲۰۰۰۰۷ نزد بانک صادرات اهواز شعبه دز
*به پیشنهادهای فاقد امضاء مخدوش و پیشنهاداتی که بعد از انقضاء مدت مقرر واصل شود مطلقا ترتیب اثر داده نخواهد شد.

روابط عمومی شرکت توزیع نیروی برق خوزستان
دوشنبه ۹۶/۱۱/۳۰

شرکت آب و فاضلاب خوزستان
هر جوجه زنده ای را از آب قرار دادیم

آگهی فراخوان مناقصات عمومی یک مرحله‌ای

به شماره های ۹۶/۳۰۳۶-۹۶/۳۰۳۷-۹۶/۳۰۳۸ و ۹۶/۳۰۳۹

شرکت آب و فاضلاب خوزستان در نظر دارد مطابق قانون برگزاری مناقصات از شرکتهای واجد شرایط با اطلاعات ذیل خرید نماید:

شماره مناقصه	عنوان مناقصه	مبلغ تضمین شرکت در فرآیند ارجاع کار(ریال)بر اساس آیین مامه تضمین برای معاملات دولتی	مهلت فروش اسناد مناقصه از تاریخ درج آگهی	تاریخ و ساعت گشایش پاکتهای پیشنهادی
۹۶/۳۰۳۶	خرید بیل مکانیکی بکهو و لودر به تعداد ۹ دستگاه	۱/۴۴۰/۰۰۰/۰۰۰	لغایت ۹۶/۱۲/۰۹	۹۶/۱۲/۲۰ ساعت ۱۱:۰۰
۹۶/۳۰۳۷	خرید دستگاه کلر زنی گازی ۲کیلوگرمی به تعداد ۳۴ دستگاه،سیلندر ۶۵کیلویی گاز کلر و ارابه جابجایی ایمنی سیلندر ۶۵ کیلویی گاز کلر به مقدار ۷۱۰ عدد،سبد حمل و نقل ایمنی ۵ تایی سیلندر گاز کلر به تعداد ۶۶ قفسه	۱/۲۵۰/۰۰۰/۰۰۰	لغایت ۹۶/۱۲/۰۹	۹۶/۱۲/۲۰ ساعت ۱۲:۰۰
۹۶/۳۰۳۸	خرید رسپیراتور تنفسی ارابه ای دو نفره به تعداد ۹۶دستگاه،سیلندر فولادی ۶لیتری مخصوص رسپیراتور ارابه ای به مقدار ۱۲۶ عدد	۱/۹۱۸/۱۵۰/۰۰۰	لغایت ۹۶/۱۲/۰۹	۹۶/۱۲/۲۱ ساعت ۱۱:۰۰
۹۶/۳۰۳۹	خرید کیت ابزارآلات ایمنی مقابله با نشت گاز کلر به تعداد ۳۸ ست	۲۸۵/۰۰۰/۰۰۰	لغایت ۹۶/۱۲/۰۹	۹۶/۱۲/۲۱ ساعت ۱۲:۰۰

نشانی و محل فروش اسناد مناقصه به شرح ذیل می باشد:
۱-تهران-دفتر مرکزی بلوار کشاورز پشت بیمارستان پارس پلاک ۱۳ شرکت آب و فاضلاب خوزستان تلفن ۸۸۹۶۹۷۵۶-۰۲۱
۲-اهواز-فلکه اول کیانپارس شرکت آب و فاضلاب استان خوزستان طبقه سوم مدیریت امور قراردادها تلفن ۳۳۳۶۶۱۹۱-۰۶۱
۳-اهواز-فلکه اول کیانپارس شرکت آب و فاضلاب استان خوزستان طبقه همکف مدیریت بازرگانی تلفن ۳۳۳۶۶۳۱۳-۰۶۱
آخرین مهلت تحویل اسناد مناقصه تا ساعت ۱۰ صبح همان روز گشایش پاکت ها می باشد.
فیش واریزی به مبلغ ۴۰۰/۰۰۰ ریال به سیبا ۰۱۰۵۰۶۴۲۰۲۰۰۳ (غیر قابل استرداد)اهواز-بانک ملی فلکه اول کیانپارس به نام شرکت آب و فاضلاب خوزستان کد شعبه ۶۵۰۷
محل تحویل پاکتهای پیشنهادی:اهواز-کیانپارس فلکه اول شرکت آب و فاضلاب خوزستان طبقه پنجم دفتر مدیریت حراست و امور محرمانه
گشایش پاکتهای پیشنهادی در دفتر مدیریت قراردادها این شرکت می باشدحضور پیشنهاد دهندگان در جلسه گشایش پاکت ها بلامانع است.
سایر موارد در اسناد مناقصه درج شده است.
کلیه پرداخت هااز طریق اسناد خزانه اسلامی ،اوراق مشارکت و صکوک و بر اساس مقررات قانون بودجه سال صدور اسناد انجام خواهدشد.تامین اعتبار بر مبنای مصوبه شماره ۲۰۶۵/ت ۵۴۱۷۸ ه مورخ ۹۶/۰۱/۱۵ هیئت محترم وزیران انجام خواهد پذیرفت.

روابط عمومی شرکت آب و فاضلاب خوزستان

عراق باید عرصه همکاری کشورهای منطقه باشد

مدیرکل خلیج‌فارس وزارت امور خارجه کشورمان تاکید کرد: مقامات عراقی به این موضوع اذعان دارند که نقش ایران در مبارزه با تروریسم و همچنین بازسازی عراق چشمگیر و غیرقابل اغماض است.

به گزارش ایسنا ،محمد فرزامند در مورد نقش ایران در بازسازی عراق با توجه به اجلاسی که اخیرا در این زمینه در کویت برگزار شد، اظهار کرد: جمهوری اسلامی ایران در بحث مبارزه با تروریسم و حفظ تمامیت ارضی عراق در کنار دولت و ملت این کشور بوده است و در بحث بازسازی نیز همکاری مناسبی با این کشور داشته است .

وی با بیان اینکه در دوران مبارزه با داعش در حالی که این گروه تروریستی بخشی از خاک عراق را اشغال کرده بود و اکثر شرکت های خارجی عراق را ترک کرده بودند ،شرکت‌های ایرانی همچنان به فعالیت‌های خود در عراق ادامه دادند و کار کمک‌رسانی به عراق از سوی ایران تعطیل نشد، گفت: این موضوعی است که همیشه مورد توجه مقامات عراقی بوده است و در دیدار اخیر آقای عبادی نخست‌وزیر عراق با آقای ظریف، این مقام عراقی تاکید کرد که نقش ایران در مبارزه با تروریسم و همچنین موضوع بازسازی در عراق چشمگیر و غیرقابل اغماض است.

این مقام مسئول در وزارت خارجه در مورد وعده‌ها و قول‌هایی که برخی از کشورها و قدرت های جهانی جهت بازسازی عراق داده‌اند، در حالی که بر خی از این کشورها پیش از این بعضا از گروه های تروریستی فعال در عراق حمایت کرده‌اند، اظهار کرد: باید در صحنه عمل دید که این وعده‌ها به چه میزان عملیاتی می‌شود و کشورهایی که در این زمینه تعهد داده‌اند به چه میزان به تعهدات خود پایبند خواهند بود. وی در ادامه گفت‌وگو با رادیو جوان و خبرگزاری صداو سیما با بیان اینکه از نظر ایران ، عراق باید عرصه همکاری به خصوص کشورهای منطقه باشد نه عرصه رقابت و خصومت ، تصریح کرد: ملت و دولت عراق انتظار دارند که کشورهایی که تعهداتی در این زمینه دارند صادقانه به وعده‌های خود عمل کنند و به عراق به عنوان یک عرصه درگیری و خصومت با یکدیگر نگاه نکنند. ما هیچگاه چنین نگاهی را نه به عراق و یا دیگر کشورهای منطقه نداشته و نداریم که بخواهیم به حساب دیگران روابط خودمان را با کشوری جلو ببریم و یا بر این اساس روابط خود را تنظیم کنیم.فرازمند تاکید کرد: هیچ بازیگری در سطح منطقه و بین‌المللی نباید به کشورهای مستقل به عنوان عرصه رقابت، درگیری و یا جولانگاهی برای عمل علیه دیگران نگاه کند .

خبر

جهانگیری:

شرایط اقتصادی اکنون به آن بدی که مردم فکر می‌کنند، نیست

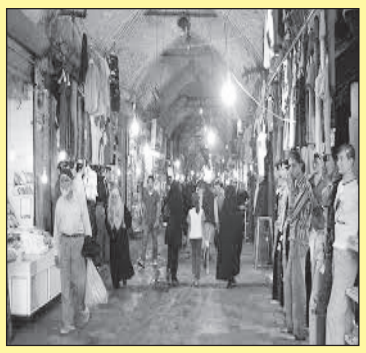

معاون اول رئیس جمهور در مصاحبه با نشریه فایننشیال تایمز با تاکید بر اینکه روابط خوبی با مقام معظم رهبری دارد گفت که امیدوار است به زودی با رهبر انقلاب دیدار کند. به گزارش ایسنا، اسحاق جهانگیری، معاون اول رئیس جمهور در گفت‌وگو با نشریه فایننشیال تایمز، گفت: اگر مردم بخواهند مشکلات خود را از طریق حضور درخیابان حل کنند، ما قطعا نگران می‌شویم‌وی افزود: کسانی که درک درستی از جمهوری اسلامی دارند، بر انعطاف بالای آن در برخورد ما با مردم آگاه هستند.جهانگیری در پاسخ به این سوال که اگر مردم ایران با حجاب مخالفت کنند، جمهوری اسلامی چه اقدامی انجام می دهد، گفت: دقیقا مشخص نیست که اکثریت مردم ایران چه می خواهند. اما بیشتر از ۶۰ درصد از مردم ایران اکنون معتقدند که می توانند خواسته‌های خود را از طریق اصلاحات به دست آورند که قطعا نیز چنین خواهد بودوی افزود: شرایط اقتصادی اکنون به آن بدی که مردم فکر می کنند، نیست. درک آنها از اوضاع بد اقتصادی می تواند تحت تاثیر تبلیغات گسترده برخی افراط‌گراها قرار گرفته باشد.او ادامه داد: مخالفان دولت جوی را ایجاد کردند تا بذر بدبینی در مردم را درباره اصلاحات بکارند بدون توجه به اینکه انجام چنین اقداماتی می تواند باعث اختلال در کل سیستم شود.جهانگیری افزود: در مسائل اجتماعی ممکن است شما بتوانید موجی را ایجاد کنید اما قطعا کسی نخواهید بود که به آن خاتمه دهید. معاون اول رئیس جمهور ادامه داد: رهبری انقلاب به خوبی در حال نقش آفرینی هستند که ما هیچ نگرانی از این بابت نداریم و زمانی که آن روز سرنوشت‌ساز فرا برسد، هیچ بحرانی ایجاد نخواهد شد چراکه در سیستم نوعی بلوغ وجود داردوی ادامه داد: من روابط بسیار خوبی با مقام رهبری دارم اما در انتخابات ریاست جمهوری ۹۶ قدری تندروی کردم. امیدوارم به زودی با رهبری دیدار کنم.جهانگیری خاطر نشان کرد: توانایی‌های سپاه پاسداران در تجارت نباید باعث اختلال برای بخش خصوصی شود. چیزی که ما نسبت به آن حساسیت داریم آن است که بخش خصوصی باید بازیگر اصلی در اقتصاد ایران باشد.به گفته جهانگیری واقعیت این است که درصد فساد در ایران بالا است و واقعیت بدتر آن که به دلیل عدم وجود اقتصاد باز و شفاف در ایران تاکنون این فسادها در برخی بخش‌ها سیستماتیک شده است.

محمد جواد لاریجانی:

رهبر انقلاب بحث عدالت را هدایت می‌کنند

دبیر ستاد حقوق بشر قوه قضاییه گفت: رهبر معظم انقلاب بحث عدالت را هدایت می کنند تا در گیر و دار کارهای سیاسی و غیره فراموش نشود. محمد جواد لاریجانی در حاشیه مراسم ختم فرزند احمد توکلی با اشاره به سخنان اخیر رهبری درباره عقب ماندگی در مسئله عدالت اظهار کرد: مبحث عدالت فقط مربوط به رهبری نیست، بلکه از ابعاد زندگی شخصی آغاز شده و مهم ترین بخش آن نیز در ساختار حکومت قرار داردوی ادامه داد: البته رهبر معظم انقلاب این بحث را هدایت می کنند تا در گیر و دار کارهای سیاسی و غیره فراموش نشودلاریجانی در پاسخ این سوال که چرا رهبر انقلاب به تنهایی جور کم کاری مسئولان به دوش بکشند گفت: ایشان جور خیلی چیزهای را به دوش می کشند از جمله کم کاری مسئولان.

دلخوش:

بانک مرکزی برای ایجاد ثبات در بازار ارز قاطعانه ورود پیدا کند

یک عضو کمیسیون اقتصادی مجلس تاکید کرد که باید بانک مرکزی برای کاهش قیمت دلار عملا وارد شده تا شاهد ایجاد ثبات در قیمت ارز باشیم البته که بعید است این نرخ تا آخر اسفند پایین آید.

کاظم دلخوش در گفت‌وگو با ایسنا، اظهار کرد: اینکه دولت یکسری راهکارهایی را برای کاهش نرخ ارز و ایجاد ثبات در این بازار در نظر گرفته است جای قدردانی دارد اما بانک مرکزی باید از همان ابتدا به فکر می‌بود نه اینکه بعد از رسیدن قیمت دلار به حدود ۵۰۰۰ تومان تازه ورود پیدا کند.

وی با بیان اینکه اقدامات بانک مرکزی نمی‌تواند راهگشا باشد، توضیح داد: در حال حاضر قیمت سکه حدود یک میلیون و ۵۰۰ هزار تومان است. اینکه سکه با دو قیمت یک میلیون و ۳۰۰ و یک میلیون و ۴۰۰ هزار تومان برای مقاطع فروش یک ساله و شش ماهه پیش‌فروش می‌شود فایده‌ای ندارد چون اگر فرد پولش را در بانک بگذارد می‌تواند به سودی بیشتر از این دست پیدا کند پس باید بانک مرکزی راهکار دیگری را در نظر بگیرد.

این عضو کمیسیون اقتصادی مجلس تاکید کرد: بانک مرکزی باید با راهکارهای عملی و نه حرف بازار ارز را در دست گیرد تا شاهد ثبات در این بازار باشیم.

دلخوش در پایان در پیش‌بینی از نرخ دلار و ارز تا پایان سال جاری، گفت: بعید می‌دانم که قیمت دلار و ارز تا یک ماه آینده کاهش پیدا کند.

به گزارش ایسنا، روحانی رئیس جمهور کشورمان در تازه‌ترین گفت‌وگوی زنده تلویزیونی خود با مردم در دولت دوازدهم گفت: ما آنچه که برای خدمات و نیازهای مردم در زمینه توزیع اسکناس میان مردم لازم است آماده می‌کنیم و نوسانات نرخ ارز هم بلند مدت نخواهد بود و مقامات بانک مرکزی در این زمینه تلاش‌های خود را دنبال می‌کنند.وی افزود: دولت هیچ‌وقت به نفعش نیست که نرخ دلار را در بازار بالا ببرد، برای اینکه مخارج خودش را بالا می‌برد. دولت هیچ‌گاه به دنبال افزایش نرخ ارز برای تامین بودجه نیست.روحانی در پاسخ به این پرسش مجری برنامه که خیال ما بابت دلار راحت باشد؟ گفت: بله راحت باشد.

تبدیل منشور حقوق شهروندی به مطالبه و گفتمان عمومی مهمترین چالش پیش روست

دستیار ویژه رئیس جمهور در حقوق شهروندی مهمترین مشکل و چالش در حوزه تحقق منشور حقوق شهروندی را تبدیل این منشور به فرهنگ جامعه، گفتمان عمومی و مطالبه جامعه دانست.

به گزارش ایسنا، شهیندخت مولاوردی در بدو ورود به استان مرکزی در جمع خبرنگاران، اظهار کرد: طبق آنچه که در حقوق شهروندی تحت عنوان سازوکارهای اجرایی منشور حقوق شهروندی پیش‌بینی شده پیگیری برنامه‌های عملیاتی شدن این سازوکارها مدتی است که در دستور کار قرار داده شده و برای بند به بند منشور حقوق شهروندی برنامه تعریف شده است. وی بیان کرد: امیدواریم تا پایان سال پیش نویس این برنامه‌ها ارائه شود و از سال ۱۳۹۷ به سمت اجرایی و عملیاتی شدن آن حرکت کنیم.دستیار ویژه رئیس جمهور درخصوص مشکلات پیش رو در تحقق منشور حقوق شهروندی و این برنامه‌ها اظهار کرد: برخی مشکلات به صورت جهانی مطرح است و برخی نیز به صورت شهر به شهر یا استان به استان ممکن است متفاوت باشد. وی ادامه داد: با مکاتبه‌ای که با استان‌ها و وزارتخانه ها صورت گرفته بود درخواست انعکاس چالش‌های پیش روی هر استان شده بود و پس از دریافت این چالش‌ها متناسب با مشکلات و چالش‌ها باید برنامه‌ریزی لازم مبتنی بر نظر مشورتی هر استان برای برطرف کردن مشکلات و موانع در سطح کلان صورت گیرد.وی اظهار کرد: مهمترین مشکل در این حوزه بحث فرهنگی است، و در واقع راه بسیار طولانی تا تبدیل شدن منشور حقوق شهروندی به مطالبه و گفتمان عمومی در جامعه در پیش است.مولاوردی در خصوص برنامه‌های حقوق شهروندی در خصوص محیط زیست، زنان و سالمندان نیز گفت: این برنامه‌ها از دستگاه‌های متولی دریافت می‌شود و طبق اقدام بسیار مهمی که بعد از ابلاغ و یک ماه پس از رونمایی از منشور صورت گرفته است رئیس جمهور طی مکاتبه‌ای با تمامی دستگاه‌ها مفاد مندرج در منشور منطبق با ماموریت هر دستگاهی را ابلاغ کرده است.وی گفت: با جمع‌بندی نهایی موضوعات، در حال حاضر گزارش سالانه پیشرفت‌ها و راهکارهای برطرف کردن موانع حقوق شهروندی براساس آن‌چه که از دستگاه‌ها دریافت شده در حال تدوین است؛ چراکه طبق منشور رییس جمهور باید به مردم گزارش ارائه دهد.مولاوردی افزود: در خصوص حوزه بانوان، کودکان و خانواده نیز موضوعات با حساسیت خاصی دنبال می شود تا هم آنچه تحت عنوان مواد خاصی اشاراتی به بانوان، کودکان و خانواده دارد و هم عمومات منشور در حوزه زنان محقق شود.

بررسی جزئیات بودجه ۹۷

اختصاص اعتبار برای کاهش آسیب‌های اجتماعی و کاهش تصادفات

نمایندگان مجلس در مصوبات جداگانه‌ای اختصاص اعتبار برای کاهش آسیب‌های اجتماعی، فروش سهام دارایی‌های زیانده صندوق بازنشستگی فولاد و همچنین اختصاص اعتبار برای کاهش تصادفات و مرگ و میر را به تصویب رساندند.

به گزارش ایسنا، در جلسه علنی روز دوشنبه و در جریان بررسی بخش های هزینه‌ای لایحه بودجه ۹۷، بند الف تبصره ۱۰ این لایحه را به تصویب رساندند که براساس آن شرکتهای بیمه‌ای مکلفند مبلغ دوهزار و هفتصد و پنجاه میلیارد (۲.۷۵۰.۰۰۰.۰۰۰.۰۰۰) ریال از اصل حق بیمه شخص ثالث دریافتی را طی جدولی که براساس فروش بیمه (پرتفوی) هر یک از شرکتها تعیین و به تصویب شورای‌عالی بیمه می‌رسد به‌صورت هفتگی به درآمد عمومی ردیف ۱۶۰۱۱۱ جدول شماره (۵) این قانون نزد خزانه‌داری کل کشور واریز کنند.

براین اساس وجوه واریزی در اختیار سازمان راهداری و حمل و نقل جاده‌ای کشور، نیروی انتظامی جمهوری اسلامی ایران و سازمان اورژانس کشور قرار می‌گیرد تا در ردیف‌های مربوط به این دستگاهها در جدول شماره(۷) این قانون در امور منجر به کاهش تصادفات و مرگ و میر، هزینه شود. بیمه مرکزی جمهوری اسلامی ایران موظف به نظارت بر اجرای این بند است. وجوه واریزی شرکتهای بیمه موضوع این بند به‌عنوان هزینه قابل قبول مالیاتی محسوب می‌شودطبق این مصوبه سازمان راهداری و حمل و نقل جاده‌ای کشور، نیروی انتظامی و سازمان اورژانس کشور موظفند گزارش عملکرد خود را هر سه‌ماه یکبار از نحوه هزینه وجوه مذکور به بیمه مرکزی جمهوری اسلامی ایران گزارش کنند.

نمایندگان مجلس همچنین در بند ب تبصره ۱۰ لایحه بودجه مقرر کردند: به‌منظور تهیه و اجرائی نمودن طرح جامع کنترل و کاهش آسیبهای اجتماعی با اولویت اعتیاد، طلاق، حاشیه‌نشینی، کودکان کار و مفاسد اخلاقی (موضوع ماده (۸۰) قانون برنامه ششم توسعه) اعتبار ردیف ۲۲-۵۵۰۰۰۰ جدول شماره (۹) این قانون، به پیشنهاد سازمان برنامه و بودجه کشور و با تأیید شورای اجتماعی کشور صرف اقدامات اجرائی طرح فوق شود.

نمایندگان در ادامه بند ج تبصره ۱۰ را به تصویب رساندند که براساس آن وزارت امور اقتصادی و دارایی مکلف است از طریق سازمان خصوصی‌سازی، آن قسمت از سهام و دارایی‌های متعلق به مؤسسه صندوق بازنشستگی کارکنان فولاد را که کنترلی بوده و یا زیانده و کم‌بازده می‌باشند، مطابق مقررات مربوط به قانون اجرای سیاست‌های کلی اصل چهل و چهارم (۴۴) قانون اساسی به فروش برساند و منابع حاصله را در اختیار صندوق مذکور قرار دهد.

همچنین دولت موظف است از منابع حاصله از واگذاری سهام و دارایی‌های مذکور و اجرای بند (پ) ماده (۱۲) قانون برنامه ششم توسعه، تعهدات مالی صندوق مزبور بابت خرید سهام غیرمدیریتی (کمتر از پنج درصد (۵٪)) را که از طریق سازمان خصوصی‌سازی عرضه شده و یا می‌شود، تهاتر و تسویه کند.

خبر

معاون دبیر کل حزب‌الله لبنان:

ایران منطقه را از نفوذ اسرائیلی‌ها حفظ کرد

معاون دبیرکل حزب‌الله لبنان با اشاره به این‌که «جمهوری اسلامی ایران از مقاومت و استقلال ملت‌ها حمایت می‌کند» گفت: ایران منطقه را از نفوذ اسرائیل حفظ کرد.

به گزارش ایسنا، به نقل از پایگاه خبری العهد، شیخ نعیم قاسم، معاون دبیرکل حزب‌الله لبنان در مراسمی به مناسبت سی و نهمین سالگرد پیروزی انقلاب اسلامی ایران در شهر صور لبنان، گفت: ایران نعمت بزرگی برای منطقه است و ایران بود که منطقه را از نفوذ اسرائیل حفظ و از مقاومت ملت‌ها به منظور استقلال آن‌ها حمایت کرد.

وی افزود: دلیل مقابله آمریکا با ایران این است که ایران از مقاومت حمایت می‌کند و تمام ادعاهای آن‌ها در رابطه با انرژی هسته‌ای و دیگر چیزها اشتباه و بی‌اساس است و این موضوع بعد از توافق هسته‌ای آشکار شد.

معاون سید حسن نصرالله گفت: مشکل آمریکا این است که ایران از ملت‌های منطقه حمایت می‌کند و این حمایت استکبار منطقه یعنی اسرائیل را شکست خواهد داد و حقوق ملت فلسطین و تمام ملت‌های منطقه را باز خواهد گرداند.

شیخ نعیم قاسم در بخش دیگری از سخنانش گفت: دشمن صهیونیستی می‌تواند تجاوز کند، اما باید حساب پاسخ‌ها و دفاع‌ها را نیز بدهد و از امروز هیچ‌کس نمی‌تواند لبنان را به کاری مجبور و یا حقی از آن را سلب کند.

در این مراسم احمد صفی‌الدین، مسئول منطقه جنوب در حزب‌الله و برخی علما و شخصیت‌های آموزشی، فرهنگی و اجتماعی حضور داشتند.

لاوروف:

راه‌حل مشکلات خاورمیانه جنگ با ایران نیست

وزیر خارجه روسیه با انتقاد از مواضع ضد ایرانی برخی کشورهای منطقه گفت: نباید راه‌حل مشکل‌های خاورمیانه را جنگ با ایران دانست.

به گزارش ایسنا به نقل از خبرگزاری تاس، سرگئی لاوروف، وزیر خارجه روسیه در کنفرانس والدای در روسیه با تاکید بر اینکه برخی کشورها نباید راه‌حل مشکلات خاورمیانه را جنگ با ایران بدانند، از آنچه آن را خواست ایران برای محو رژیم صهیونیستی بر روی نقشه دانست نیز انتقاد کرد.

لاوروف تاکید کرد، این مواضع ضد ایرانی را می‌توان در سوریه، یمن و حتی در آخرین تغییرات موضوع فلسطین از جمله اعلام تصمیم واشنگتن برای به رسمیت شناختن بیت المقدس به عنوان پایتخت رژیم صهیونیستی مشاهده کرد که قطعا با انگیزه‌های ضدایرانی انجام شده است.

به گزارش ایسنا، محمد جواد ظریف، وزیرامورخارجه کشورمان نیز پیشتر در افتتاحیه کنفرانس والدای گفت: تنها موضوعی که آمریکا به آن فکر می کند نحوه مقابله با ایران در منطقه است.

او افزود: در عراق، سوریه و یمن باید حاکمیت ارضی این کشورها حفظ شود و تنها راه‌حل برون رفت از بحران راه‌حل سیاسی است.

خبر

مستند «از فریاد تا پیروزی» در شوشتر ساخته شد

خبرنگار: الهام خلجی – شوشتر؛ علی بهرامی رییس اداره فرهنگ وارشاد اسلامی شوشتر از تولید و ضبط مستند «از فریاد تا پیروزی» پیرامون جریان شکل گیری انقلاب اسلامی در این شهرستان خبرداد. علی بهرامی اظهار کرد: این مستند به تهیه کنندگی ایمان صادقی و نویسندگی علی سوارنژاد ضبط و تهیه شده است. بهرامی افزود: در این مستند سعی شده تا با برخی اسناد موجود و شاهدان عینی گوشه هایی از حماسه مردم دارالمومنین شوشتر در جریان شکل گیری انقلاب اسلامی به قاب تصویر کشیده شود.

وی خاطرنشان کرد: شوشتر در جریان شکل گیری انقلاب اسلامی ، دفاع مقدس و دفاع از حرم از شهرهای پیشگام استان خوزستان محسوب می شود. بهرامی گفت: این مستند با همکاری فرمانداری شهرستان شوشتر، اداره فرهنگ وارشاد اسلامی و صداوسیمای مرکز خوزستان تولید شده است.

افزایش تردد خودروهای حامل بار قاچاق در محورهای خوزستان

رییس پلیس راه خوزستان با بیان اینکه آمار تردد خودروهای شوتی (حامل بار قاچاق) در محورهای خوزستان افزایش پیدا کرده است گفت: جریمه و برخورد با خودروهای شوتی، بازدارندگی کافی را نداشته است.

سرهنگ رضا دولتشاهی با اشاره به مشکلات و وضعیت محورهای خوزستان اظهار کرد: تصادفات در استان خوزستان در ۱۰ ماه نخست امسال بیش از ۴۶۰ نفر کشته داشته که این تعداد نسبت به سال گذشته ۱۲ درصد کاهش یافته است اما همچنان آمار تصادفات فوتی خوزستان بالا است و خواسته ما در این زمینه محقق نشده است.

وی افزود: عدم توجه به جلو، سرعت زیاد و همچنین تردد خودروهای حامل بار قاچاق (شوتی) که در حال حاضر افزایش پیدا کرده و سرعت بالایی دارند از دلایل عمده آمار بالای تصادفات هستند.

رئیس پلیس راه خوزستان ادامه داد: در بهمن‌ماه حدود ۱۰ کشته به دلیل تردد خودروهای شوتی یا برخورد خودروهای دیگر با خودروهای شوتی در محورهای خوزستان داشتیم.

دولتشاهی عنوان کرد: خودروهای شوتی معمولا به دلیل حمل بار قاچاق با سرعت بالا و شب هنگام تردد می‌کنند که همین امر موجب خستگی رانندگان، خواب‌آلودگی و در پی آن افزایش تصادفات می‌شود.

رئیس پلیس راه خوزستان با بیان اینکه در آستانه عید نوروز تردد خودروهای شوتی بیشتر می‌شود، افزود: کنترل خودرودهای شوتی بسیار سخت است. اگر بخواهیم این خودروها را متوقف کنیم احتمال واژگونی آن‌ها بیشتر می‌شود زیرا به فرمان پلیس توجه نمی‌کنند و این امر موجب واژگونی این خودروها می‌شود.

وی تصریح کرد: علی‌رغم اینکه دوربین‌های ثبت تخلفات و گشت‌های پلیس تخلف خودروهای شوتی را ثبت می‌کنند و با آن‌ها برخورد می‌شود ولی جریمه‌ها بازدارندگی کافی را نداشته است.

رئیس پلیس راه خوزستان با بیان اینکه قانون به کارگیری سلاح را برای توقیف خودروهای حامل بار قاچاق مجاز دانسته است، گفت: ما سعی کرده‌ایم که خود مردم این مورد را رعایت کنند تا از چنین مواردی استفاده نکنیم.

دولتشاهی عنوان کرد: خودروهای شوتی بیشتر از محورهای هندیجان، دیلم، گناوه، ماهشهر، و همچنین از امیدیه تردد می‌کنند اما در نهایت همه به سمت اهواز می‌آیند. همچنین این خودروها از مسیرهای فرعی و غیرمجاز تردد می‌کنند.

استاندار خوزستان:

خوزستان تاب فشارهای جدید از ناحیه خاموشی را ندارد

بحران خاموشی های سال قبل ضعف های ما را در قسمت های مختلف آب و برق روشن کرده و ضرورت بحث پدافند غیر عامل در این موارد را برای ما بسیار جدی کرد.

استاندار خوزستان در جلسه بررسی وضعیت صنعت برق خوزستان و آمادگی برای تابستان ۹۷ با حضور معاون وزیر نیرو در امور برق و انرژی و مدیران برق خوزستان گفت: مردم خوزستان از همه سو تحت فشار هستند و تحمل فشارهای جدید از ناحیه خاموشی را ندارند، بنابراین از امروز باید بدانیم که در تابستان با چه وضعیتی رو به رو خواهیم بود.

به گزارش روابط عمومی شرکت سهامی برق منطقه ای خوزستان، غلامرضا شریعتی اظهار کرد: بحران خاموشی های سال قبل ضعف های ما را در قسمت های مختلف آب و برق روشن کرده و ضرورت بحث پدافند غیر عامل در این موارد را برای ما بسیار جدی کرد.

وی با اشاره به اقدامات انجام شده در یک سال گذشته برای پایداری شبکه برق بیان کرد: اقدامات موثر شروع شده، باید با سرعت بیشتری پیگیری شود تا این عقب ماندگی ها جبران و دغدغه های خاموشی به حداقل برسد.

استاندار خوزستان اضافه کرد: صنعت برق استان را، پاییز – زمستان گرد و خاک داخلی و در بهار – تابستان ریزگردها تهدید می کنند، با در نظر گرفتن گرمای بالای ۵۵ درجه در بیشتر ماه های گرم سال لازم است توجه کشوری بیشتری به وضعیت برق استان شود.

شریعتی از تصویب ۵۰ میلیارد دلار برای صنعت برق استان خبر داد و گفت: از این مبلغ تنها تنها ۴۰ درصد آن مصوبه دولت است و بقیه باید از راهکارهای اوراق مشارکت و امثالهم تامین شود.

وی با اشاره به پیک بار ۸۲۲۰ مگاوات در تابستان ۹۶ و رشد شش تا هشت درصدی آن برای تابستان ۹۷ تصریح کرد: از مجموعه وزارت نیرو و مدیریت شبکه برق خواهشمندیم در صورت خاموشی های با برنامه و احتمالی، این خاموشی ها را به مناطق سردسیر کشور بدهند که قابل تحمل تر باشد.

استاندار خوزستان بیان کرد: لازم است که نیروگاه های سیکل ترکیبی را در استان افزایش دهیم تا وابستگی به نیروگاه های برق آبی کاهش یابد، هرچند در یک دهه اخیر تنها دو نیروگاه سیکل ترکیبی در بهبهان و ماهشهر ایجاد شده و ایجاد بقیه نیروگاه های ترکیبی (فاز هفت و هشت رامین، امیدیه، دزفول، حمیدیه و ..) متوقف شده است.

وی با اشاره به کاهش ۵۰ درصدی تولید نیروگاه های برق آبی بر اساس پیش بینی ها به خاطر خشکسالی گفت: یک راه این است که شبکه سراسری از نیروگاه های برق آبی استان برق نخواهد تا بتوانیم با تعداد ساعت پایین تر در تولید مشکل را حل کنیم، راه دیگر تامین کمبود مورد نیاز از شبکه های مجاور است که ممکن است در زمینه انتقال با محدودیت هایی رو به رو شویم و راه بعدی راه اندازی نیروگاه های سیار ۲۵ مگاواتی در نقاط بحرانی مانند شمال خوزستان است، راه موثر دیگر مدیریت مصرف و تعطیلی ادارات در ساعت مشخصی است.

گفتنی است، همایون حائری معاون وزیر نیرو در امور برق و انرژی به همراه داوود فرحزاد مدیرعامل مدیریت شبکه برق ایران و سید زمان حسینی معاون هماهنگی انتقال شرکت توانیر برای بررسی آخرین وضعیت شبکه برق خوزستان و آمادگی برای تابستان ۹۷ به استان سفر کرده و با مدیران برق و استاندر جلساتی برگزار کردند، معاون وزیر نیرو و تیم همراه از نیروگاه رامین نیز بازدیدی داشتند.

جمهوری اسلامی ایران
وزارت راه و شهرسازی
اداره کل راه و شهرسازی استان خوزستان

آگهی مناقصه عمومی یک مرحله ای

(نوبت دوم)

۱-نام دستگاه مناقصه گزار: اداره کل راه و شهرسازی استان خوزستان

۲-انواع تضمین شرکت در مناقصه: ضمانتنامه بانکی معتبر–واریز نقدی به حساب سپرده اداره کل راه و شهرسازی استان خوزستان به شماره ۲۱۷۶۳۱۲۲۱۱۰۰۹ نزد بانک ملی شعبه اهواز

۳-زمان، مهلت و محل دریافت اسناد مناقصه: در ساعتهای اداری از تاریخ ۹۶/۱۱/۳۰ لغایت ۹۶/۱۲/۰۶ از طریق سامانه تدارکات الکترونیکی دولت (ستاد) www.setsdiran.ir

۱-۳-با توجه به اینکه کلیه مراحل برگزاری مناقصه از دریافت اسناد مناقصه تا ارائه پیشنهاد مناقصه گران و گشایش پاکتها از طریق سامانه ستاد به آدرس فوق انجام خواهد شد، لازم است مناقصه گران در صورت عدم عضویت قبلی، مراحل ثبت نام در سایت مذکور و دریافت گواهی امضای الکترونیکی را جهت شرکت در مناقصه محقق سازند.

۴-زمان و محل ارائه پیشنهادها: تا ساعت ۱۴ روز شنبه مورخ ۹۶/۱۲/۱۹ از طریق سامانه ستاد به آدرس www.setsdiran.ir می باشد. ضمانتنامه یا فیش واریزی، هم به صورت اسکن شده در سامانه ستاد بارگذاری گردد و هم به صورت فیزیکی (پاکت الف با درج شماره و موضوع مناقصه) به آدرس: امانیه–خ شهید مدرس–اداره کل راه و شهرسازی خوزستان–اداره توسعه منابع انسانی و تحول اداری تا ساعت ۱۴ مورخ ۹۶/۱۲/۱۹ تحویل گردد.

توجه: زمان تحویل پاکت الف تا ساعت ۱۴ می باشد و پس از آن هیچ پاکتی تحویل گرفته نمی شود.

۵-زمان و محل بررسی پیشنهادها: ساعت ۹ روز یکشنبه مورخ ۹۶/۱۲/۲۰ به آدرس امانیه–خ شهید مدرس–اداره کل راه و شهرسازی خوزستان–سالن جلسات

۶-به پیشنهادهای مشروط، مبهم، مخدوش، فاقد سپرده و فاقد گواهی تعیین صلاحیت از سازمان مدیریت و برنامه ریزی کشور ترتیب اثر داده نخواهد شد.

۷-اطلاعات تماس دستگاه مناقصه گزار جهت دریافت اطلاعات بیشتر در خصوص اسناد مناقصه و ارائه پاکت الف:

اهواز–امانیه–خ شهید مدرس–اداره کل راه و شهرسازی استان خوزستان–تلفن ۵-۳۳۳۳۴۰۵۱

شماره مناقصه	موضوع مناقصه	محل اجراء	مبلغ برآورد بر اساس فهرست بهاءسال ۹۶ و فهرست بهاء تجمیع	مبلغ تضمین شرکت در مناقصه
۹۶/۴۹	بهسازی و آسفالت سید یدیم	اهواز	۷/۵۳۷/۱۴۹/۲۶۳	۳۷۷/۰۰۰/۰۰۰
۹۶/۵۰	بهسازی و روکش آسفالت جاده رامسه ۲	حمیدیه	۲/۹۲۰/۳۹۰/۶۲۷	۱۴۶/۱۰۰/۰۰۰
۹۶/۵۱	بهسازی و آسفالت چیچالی–شهرک بهرام	شوش	۵/۴۸۳/۱۴۳/۲۷۱	۲۷۴/۲۰۰/۰۰۰

روابط عمومی اداره کل راه و شهرسازی خوزستان

شناسه آگهی: ۱۴۳۶۶۸

خبر

توسط رئیس دانشکده علوم پزشکی شوشتر انجام شد؛ تجلیل از کادر پزشکی طرح معاینه رایگان مردم مناطق محروم

خبرنگار: الهام خلجی–شوشتر؛ تجلیل رئیس دانشکده علوم پزشکی شوشتر از پزشکان، متخصصین و عوامل داوطلب در طرح زیبای «معاینه رایگان مردم مناطق محروم»

به گزارش روابط عمومی دانشکده علوم پزشکی شوشتر، در این طرح که به همت کارگروه سلامت جامعه پزشکی سپاه پاسداران شهرستان شوشتر و باهمکاری دانشکده علوم پزشکی شوشتر انجام شد، قریب به ۶۰۰ نفر از مردم مناطق محروم گلزار شهدا، چشمه سوزنگر و روستای شیخ شمس الدین معاینه رایگان شده و داروی رایگان گرفتند. ۱۳ متخصص در تیم پزشکی حضور داشت.

دکتر ماندانا قنواتی معاون درمان دانشکده علوم پزشکی شوشتر گفت: در این عمل خداپسندانه از پزشکان داوطلب و علاقمند دانشکده علوم پزشکی شوشتر دعوت گردید و یک تیم شامل پزشکان عمومی و پزشکان متخصص قلب و عروق، داخلی، جراحی، اطفال، چشم پزشکی، نورولوژی، مغز و اعصاب، گوارش، روانپزشکی، زنان و زایمان، ارتوپدی و ریه به ویزیت رایگان و مداوای مردم این مناطق محروم بصورت رایگان پرداختند. همچنین داروهای مورد نیاز این مراجعه کنندگان نیز بصورت رایگان در اختیار آن ها قرار گرفت.

سرگرد کاکاعید، فرمانده سپاه پاسداران شهرستان شوشتر نیز گفت: از دانشکده علوم پزشکی شوشتر و بخصوص دکتر ابول نژادیان رئیس این دانشکده تشکر می کنم. روحیه بسیجی مجموعه دانشکده علوم پزشکی که باعث شد در این طرح نهایت همکاری را با سپاه پاسداران داشته باشند قابل تقدیر و ستایش است.

شایان ذکر است این طرح با اقبال مسئولین شهرستان همراه بود و سردار گیلانی نماینده مردم شوشتر و گتوند، مهندس پنبه دانه پور فرماندار شوشتر و محمد حسن کجبافی معاون فرماندار از روند اجرای این طرح بازدید کرده و از برگزار کنندگان تشکر و قدردانی کردند.

چهار هزار دست پوشاک توسط بنیاد علوی بین دانش آموزان عشایری اندیکا توزیع شد

بخشدار چلو از توزیع چهار هزار دست پوشاک بین دانش آموزان عشایری اندیکا توسط بنیاد علوی خبر داد.

سعید بلدی در گفت‌وگو با خبرنگار فارس در اندیکا، اظهار کرد: بنیاد علوی وابسته به دفتر مقام معظم رهبری به‌منظور کمک به دانش آموزان بی‌بضاعت مناطق عشایری اندیکا اقدام به توزیع پوشاک بین آن‌ها کرد.

بلدی افزود: در این طرح چهار هزار دست پوشاک به ارزش تقریبی شش میلیارد ریال بین دانش آموزان توزیع‌شده است.

بخشدار چلو در ادامه گفت: با توجه به فقر موجود در مناطق عشایری اندیکا، به بسته‌های حمایتی این‌چنینی نیاز است و امیدواریم شاهد استمرار این خدمات از سوی بنیاد علوی باشیم.

خبر

فرمانده انتظامی شهرستان عسلویه خبر داد:

کاهش ۳۵ درصدی سرقت داخل خودرو در عسلویه

فرمانده انتظامی شهرستان عسلویه گفت: با تلاش ماموران انتظامی شهرستان و بهره گیری از ظرفیت مشارکت مردمی شاهد کاهش ۳۵ درصدی سرقت داخل خودرو از ابتدای سال جاری تاکنون نسبت به مدت مشابه در سال قبل هستیم.

سهام صالحی در گفت‌وگو با خبرنگار خبرگزاری فارس در شهرستان عسلویه اظهار داشت: با اقدامات پیشگیرانه پلیس شهرستان، اجرای فعالیت‌های فرهنگی و آموزشی و تعامل شهروندان با پلیس، شاهد کاهش ۳۵ درصدی وقوع سرقت داخل خودرو و قطعات آن در ۱۱ ماهه سال‌جاری نسبت به مدت مشابه سال گذشته هستیم.

وی افزود: فقدان امنیت در هر یک از ابعاد آن در تمام سطوح جامعه مشکلات عمده‌ای را پدید خواهد آورد و پلیس عسلویه آمادگی هر گونه همکاری و بهره‌گیری از ظرفیت درون سازمانی و برون سازمانی در راستای تولید امنیت پایدار در شهرستان را داراست.

سرهنگ صالحی بیان کرد: نیروی انتظامی یک سازمان مردم نهاد و از جنس خود مردم است و همواره با تعامل بین پلیس و مردم شاهد تحقق امنیت مطلوب در سطح شهرستان عسلویه بوده‌ایم.

رئیس دانشکده علوم و فنون مرزی دانشگاه‌انتظامی امین:

بخشی از ۷۰ درصد آموزش‌های عملی این دانشگاه در مراکز فنی و حرفه‌ای انجام می‌شود

رئیس دانشکده علوم و فنون مرزی دانشگاه انتظامی امین گفت: این دانشگاه برای تربیت نسلی موثر و دارای مهارت، ۷۰ درصد آموزش‌های خود را به شکل عملی و ۳۰ درصد علمی پایه‌گذاری کرده است که با استفاده از توان مراکز فنی و حرفه‌ای بخش از دوره‌های آموزش عملی در این مراکز انجام می‌شود.

به گزارش خبرگزاری فارس از گناوه، ابراهیم قائدرحمتی در بازدید از بخش تعمیر موتورهای دریایی دیزل مرکز آموزش فنی و حرفه‌ای شهرستان گناوه، اظهار داشت: برای ایجاد اشتغال، چاره‌ای جزء آشنایی و کسب مهارت برای جوانان وجود ندارد.

وی افزود: رفع نیازهای جامعه در عرصه‌های مختلف بر اساس مهارت‌های گوناگون قابل بررسی است و سازمان فنی و حرفه‌ای نیز با احصاء این نیازها، به دنبال آموزش مهارت‌های مورد نیاز جامعه گام برمی‌دارد که قابل تقدیر است. رئیس دانشکده علوم و فنون مرزی دانشگاه انتظامی امین تصریح کرد: از آنجا که معتقدیم نیروهای مرزبانی وظیفه خطیری در راستای اجرای صحیح ماموریت‌های محوله دارند، توانمندسازی آنها در عرصه‌های مختلف و به خصوص مرتبط با حوزه ماموریت آنها ضروری است که با شرکت در دوره‌های مهارتی به عنوان یک اولویت، اقدام به افزایش دانستنی‌های خود در این بخش می‌کنند. قائدرحمتی یادآور شد: از آنجا که جوانانی که در کسوت خدمت سربازی، چندصباحی در مجموعه مرزبانی خدمت می‌کنند و پس از اتمام دوران خدمت مقدس سربازی، وارد جامعه می‌شوند برای این که بتوانند برای خود شغلی ایجاد کنند می‌توانند به بهترین نحو ممکن از این دوره‌های مهارتی استفاده ببرند. رئیس دانشکده علوم و فنون مرزی دانشگاه انتظامی امین یادآور شد: این دانشگاه برای تربیت نسلی موثر و دارای مهارت، ۷۰ درصد آموزش‌های خود را به شکل عملی و ۳۰ درصد علمی پایه‌گذاری کرده است که با استفاده از توان مراکز فنی و حرفه‌ای بخش از دوره‌های آموزش عملی در این مراکز انجام می‌شود.

جانشین فرمانده سپاه امام صادق(ع) استان بوشهر:

مردم از فساد، اختلاس و بیکاری در رنج هستند

جانشین فرمانده سپاه امام صادق(ع) استان بوشهر گفت: مردم از فساد، رانت، اختلاس، گرانی و بیکاری در رنج هستند.

به گزارش خبرگزاری فارس از بوشهر، حمید خرم دل در همایش بسیجیان شهر بوشهر، اظهار داشت: امروز استکبار جهانی با ایجاد تنش، درگیری و جنگ در بین مسلمانان می‌خواهند کارکرد دین در مدیریت و اداره کشورهای اسلامی را ازبین ببرند.

وی با تاکید بر این که ایران اسلامی منادی تفکر الهی و دینی است،افزود: تفکر دینی و الهی نظام ایران اسلامی دشمنی همه‌جانبه استکبار به دنبال داشته است.

وی با بیان اینکه برای تفکر دینی و الهی باید جان فدا کرد و هزینه‌ها متحمل شد، افزود: استکبار بدنبال شکل گیری یک جنگ تمام عیار دینی علیه اسلام و ایران اسلامی است.جانشین فرمانده سپاه امام صادق(ع) استان بوشهر با اشاره به راهبردهای دشمنان علیه ایران اسلامی، بیان داشت: مایوس کردن مردم از اسلام، ارزش‌های الهی، انقلاب و نظام یکی از راهبردهای دشمن علیه ایران اسلامی است.

خرم‌دل با تاکید بر این که امروز جمهوری اسلامی ایران نه تنها در منطقه بلکه در عرصه‌های جهانی نیز در اوج عزت و اقتدار است، گفت: اگر امروز مردم ایران اسلامی پیروز میدان‌های سوریه و عراق هستند به خاطر این است که در برابر دشمنان و دشمنی‌های آنها مایوس نشده‌اند.وی با تاکید بر این که حضور موفق و پیروزمندانه ایران اسلامی در میدان‌های عراق و سوریه باعث تحقیر و ذلت استکبار و برخی از کشورهای مزدور منطقه شده است، عنوان کرد: هر جا تفکر ایرانی فعال باشد موجب تحقیر، سرافکندگی و ذلت آمریکا و دشمنان اسلام شده است.جانشین فرمانده سپاه امام صادق(ع) استان بوشهر با بیان این که تحقیر فرهنگ غنی ایران از دیگر راهبردهای دشمن در جهت مقابله با نظام ماست، یادآور شد: آمریکا در چهار دهه عمر با برکت انقلاب اسلامی ایران ۹ بار به طور اساسی و به شکل گسترده مورد تحقیر ایران قرار گرفته که آخرین بار آن دستگیری سربازان آنها در خلیج فارس است.

جانشین فرمانده سپاه امام صادق(ع) استان بوشهر با اشاره به پیروزی دولتی و قضایی در این زمینه باید نهایت تلاش برای خدمت به مردم داشته باشند.وی با تاکید بر اینکه نقطه ضعف ما در مسائل اقتصادی است، افزود: در حال حاضر استکبار سعی دارد مردم و نظام ایران اسلامی را در مبارزه اقتصادی تحت فشار قرار دهد.خرم‌دل اعتقاد و اعتماد به نیروهای داخلی در رفع مشکلات اقتصادی می‌تواند مشکلات ما را در این زمینه به حداقل برساند، گفت: بهترین راحل مشکلات اقتصادی، اقتصاد مقاومتی است.

مردم گرد اسلام و ولایت فقیه باشند راه به جایی نخواهند برد و استکبار با تهدید نظامی و تحریم می‌خواهند مردم ایران را بترسانند در حالی که مردم اران نشان داده‌اند که از این قدرت‌های زورگو هراس ندارند.خرم‌دل با اشاره به این که خون شهدا و ولایت فقیه، ایران را در اوج عزت و اقتدار نگه داشته است، افزود: حضور گسترده مردم در ۲۲ بهمن، ۹ دی و روز قدس رفراندم و آری مردم به انقلاب و تعهد به امام(ره)، رهبری و شهداست که تا به امروز ادامه دارد.وی یکی از رموز موفقیت ما در عرصه بین‌الملل اتحاد و همدلی دانست و گفت: مسائل جناحی و گروهی در پیشرفت و سربلندی کشور باید کنار گذاشته شود و این مسائل نباید اتحاد و همدلی مردم از بین ببرد.

جانشین فرمانده سپاه استان بوشهر با بیان این که مردم از فساد، رانت، اختلاس، گرانی و بیکاری در رنج هستند، ادامه داد: مسئولین دولتی و قضایی در این زمینه باید نهایت تلاش برای خدمت به مردم داشته باشند.وی با تاکید بر اینکه نقطه ضعف ما در مسائل اقتصادی است، افزود: در حال حاضر استکبار سعی دارد مردم و نظام ایران اسلامی را در مبارزه اقتصادی تحت فشار قرار دهد.خرم‌دل اعتقاد و اعتماد به نیروهای داخلی در رفع مشکلات اقتصادی می‌تواند مشکلات ما را در این زمینه به حداقل برساند، گفت: بهترین راحل مشکلات اقتصادی، اقتصاد مقاومتی است.

تصفیه خانه اضطراری یاسوج احداث می‌شود

معاون مهندسی و توسعه شرکت آب و فاضلاب کهگیلویه و بویراحمد گفت: با توجه به برنامه ریزی‌های انجام شده بزودی عملیات اجرایی تصفیه خانه اضطراری آب شهر یاسوج آغاز می‌شود.

به گزارش خبرگزاری تسنیم از یاسوج، مسعود مرادیان در بازدید از پروژه احداث تصفیه خانه اضطراری آب شهر یاسوج اظهار داشت: از ابتدای امسال تاکنون پروژه‌های مهمی در زمینه تامین آب شهرهای مختلف استان از جمله یاسوج و مادوان آغاز شده است.

وی با بیان اینکه با تکمیل و بهره‌برداری از این پروژه‌ها بخشی از مشکلات مربوط به کمبود آب و تنش آبی در این شهرها برطرف می‌شود، عنوان کرد: آغاز عملیات اجرایی احداث تصفیه‌خانه اضطراری آب شهر یاسوج با ظرفیت ۲۰۰ لیتر بر ثانیه از جمله این پروژه‌ها است.

مرادیان با اشاره به پیگیری‌های لازم برای رفع معارض و شروع عملیات اجرایی پروژه آبرسانی به شهر مادوان و روستاهای حومه از تنگه کبوتری بیان کرد: اجرای و تکمیل این پروژه نیز نقش بسزایی در رفع کمبود آب و تنش آبی در شهر مادوان دارد.معاون مهندسی و توسعه شرکت آب و فاضلاب کهگیلویه و بویراحمد افزود: در سفر رئیس جمهوری و هیئت دولت به این استان پروژه‌های مختلفی در حوزه آب شهری از جمله آبرسانی به شهر مادوان، احداث تصفیه خانه اضطراری و اصلاح شبکه آب شرب یاسوج مصوب شد.

مرادیان ابراز کرد: در زمینه تخصیص اعتبار مورد نیاز از مجموع اعتبارات اختصاص یافته در بودجه از هیچ تلاشی فروگذاری نمی‌کنیم و در این زمینه نیز تاکنون گام‌های موثری برداشته شده است.

قوه قضائیه — سازمان ثبت اسناد و املاک کشور — اداره کل ثبت اسناد و املاک خوزستان — نوبت دوم

آگهی ماده۳ قانون و ماده۱۳ آیین نامه قانون تعیین تکلیف وضعیت ثبتی اراضی و ساختمانهای فاقد سند رسمی

برابر رأی شماره ۱۳۹۶۶۰۳۱۷۰۰۵۰۰۴۵۷۳ مورخه ۹۶/۱۰/۳۰ هیأت موضوع قانون تعیین تکلیف وضعیت ثبتی اراضی و ساختمانهای فاقد سند رسمی مستقر در واحد ثبتی شهرستان رامهرمز تصرفات مالکانه و بلامعارض متقاضی آقای عبدالمهدی تقی زاده فرزند عبدالعلی دارای کد ملی ۶۶۲۹۷۷۱۸۵۰ بشناسنامه ۱۲ صادره از رامشیر نسبت به ششدانگ اعیانی و سه دانگ عرصه یکباب کارگاه سنگ شکن به مساحت ۲۴۹۸۷/۵۳ متر مربع قسمتی از پلاک ۱۶ اصلی واقع در بخش سه رامهرمز-رامشیر به آدرس رامشیر روستای ام الصخر خریداری شده از مالک رسمی سلمان حمید تائید گردید.لذا به منظور اطلاع عموم مراتب در دو نوبت به فاصله ۱۵ روز آگهی می شود .در صورتی که اشخاص نسبت به صدور سند مالکیت متقاضی اعتراض داشته باشند می توانند از تاریخ انتشار اولین آگهی به مدت دو ماه اعتراض خود را به این اداره تسلیم و پس از اخذ رسید ظرف مدت یک ماه از تاریخ تسلیم اعتراض،دادخواست خود را به مرجع قضایی تقدیم و گواهی مشعر بر دعوی را به این اداره ارائه نمایند.بدیهی است در صورت انقضای مدت مذکور و عدم وصول اعتراض طبق مقررات سند مالکیت صادر خواهد شد و برابر ماده ۳ قانون مذکور صدور سند مالکیت مانع از مراجعه متضرر به مراجع قضائی نخواهد شد.

تاریخ چاپ نوبت اول آگهی:۱۳۹۶/۱۱/۱۷ — تاریخ چاپ نوبت دوم آگهی:۱۳۹۶/۱۲/۰۲

شیری-رئیس ثبت اسناد و املاک رامهرمز

قوه قضائیه — سازمان ثبت اسناد و املاک کشور — اداره کل ثبت اسناد و املاک خوزستان — نوبت دوم

آگهی موضوع ماده۳ قانون و ماده۱۳ آیین نامه قانون تعیین تکلیف وضعیت ثبتی اراضی و ساختمانهای فاقد سند رسمی

برابر رأی شماره ۱۳۹۶۶۰۳۱۷۰۰۷۰۰۵۳۴۶ هیأت موضوع قانون تعیین تکلیف وضعیت ثبتی اراضی و ساختمانهای فاقد سند رسمی مستقر در واحد ثبتی شهرستان بهبهان تصرفات مالکانه و بلامعارض متقاضی آقای کوروش آقاجری فرزند برفی آقا بشناسنامه شماره ۳ صادره از بهبهان به شماره ملی ۱۸۶۱۴۵۹۹۷۱ در ششدانگ یکباب ساختمان به مساحت ۴۳۵/۱۳ متر مربع مفروز و مجزی شده از پلاک ۴۹۶۹ اصلی واقع در بخش یک بهبهان خریداری از مالک رسمی خانم سکینه بحرینی پور به موجب سند رسمی شماره ۴۷۷۵۲-۸۷/۲/۲۸ دفترخانه ۱۷ بهبهان و سهراب اکبری محرز گردیده است.لذا مشخصات متقاضی به منظور اطلاع عموم در دو نوبت به فاصله ۱۵ روز آگهی می شود .در صورتی که اشخاص نسبت به صدور سند مالکیت متقاضی اعتراض داشته باشند می توانند از تاریخ انتشار اولین آگهی به مدت دو ماه اعتراض خود را به این اداره تسلیم و پس از اخذ رسید ظرف مدت یک ماه از تاریخ تسلیم اعتراض،دادخواست خود را به مرجع قضایی تقدیم نمایند.بدیهی است در صورت انقضای مدت مذکور و عدم وصول اعتراض طبق مقررات سند مالکیت صادر خواهد شد.

۸/۸۲۷/م/الف — تاریخ چاپ نوبت اول آگهی: ۱۳۹۶/۱۱/۱۷ — تاریخ چاپ نوبت دوم آگهی: ۱۳۹۶/۱۲/۰۲

کاظمی-رئیس ثبت بهبهان

قوه قضائیه — سازمان ثبت اسناد و املاک کشور — اداره کل ثبت اسناد و املاک خوزستان — نوبت دوم

آگهی موضوع ماده۳ قانون و ماده۱۳ آیین نامه قانون تعیین تکلیف وضعیت ثبتی اراضی و ساختمانهای فاقد سند رسمی

برابر رأی شماره ۱۳۹۶۶۰۳۱۷۰۰۷۰۰۵۳۴۵ هیأت موضوع قانون تعیین تکلیف وضعیت ثبتی اراضی و ساختمانهای فاقد سند رسمی مستقر در واحد ثبتی شهرستان بهبهان تصرفات مالکانه و بلامعارض متقاضی آقای علیرضا دشتی تجرق فرزند یوسف بشناسنامه شماره ۲۲۱۵ صادره از بهبهان به شماره ملی ۱۸۶۱۲۴۸۱۴۸ در ششدانگ یکباب ساختمان به مساحت ۸۷۶۵ متر مربع مفروز و مجزی شده از پلاک ۵۵۲۰ اصلی واقع در بخش یک بهبهان خریداری از مالک رسمی سیامک موسوی پور محرز گردیده است.لذا مشخصات متقاضی به منظور اطلاع عموم در دو نوبت به فاصله ۱۵ روز آگهی می شود .در صورتی که اشخاص نسبت به صدور سند مالکیت متقاضی اعتراض داشته باشند می توانند از تاریخ انتشار اولین آگهی به مدت دو ماه اعتراض خود را به این اداره تسلیم و پس از اخذ رسید ظرف مدت یک ماه از تاریخ تسلیم اعتراض،دادخواست خود را به مرجع قضایی تقدیم نمایند.بدیهی است در صورت انقضای مدت مذکور و عدم وصول اعتراض طبق مقررات سند مالکیت صادر خواهد شد.

۸/۸۲۲/م/الف — تاریخ چاپ نوبت اول آگهی: ۱۳۹۶/۱۱/۱۷ — تاریخ چاپ نوبت دوم آگهی: ۱۳۹۶/۱۲/۰۲

کاظمی-رئیس ثبت بهبهان

خبر

۱۹ روستای در معرض خطر اعتیاد در کهگیلویه و بویر احمد شناسایی شد

مدیرکل ورزش و جوانان کهگیلویه و بویراحمد از شناسایی ۱۹ روستای در معرض خطر اعتیاد خبر داد و گفت: هنوز بررسی‌ها ادامه دارد و احتمال افزایش این تعداد روستا محتمل است. به گزارش خبرگزاری تسنیم از یاسوج، سید محمدتقی علوی در نشست شورای هماهنگی مبارزه با مواد مخدر کهگیلویه و بویراحمد اظهار داشت: شناسایی روستاهای در معرض خطر اعتیاد با هدف بررسی و ارائه راهکاری لازم برای پیشگیری در دستور کار است.وی از ایجاد و راه اندازی خانه ورزش در برخی روستاهای دارای شرایط شهرستان‌های ۸ گانه استان خبر داد و افزود: این مهم با هدف کاهش آسیب‌های اجتماعی با محوریت اعتیاد در دستور کار بوده و از هیچ تلاشی در این زمینه فروگذاری نمی‌شود.مدیرکل ورزش و جوانان کهگیلویه و بویراحمد ابراز کرد: در زمینه راه اندازی خانه ورزش در روستاها نشست‌های مختلفی با دهیاران روستاها برای تامین زیرساخت‌های لازم داشته‌ایم که دستاوردهای نیز به همراه داشته است.علوی افزود: در بسیاری از روستاهای این استان سرانه ورزشی صفر بوده به نوعی که تاکنون حتی یک فضای ورزشی در این مناطق ایجاد نشده که یکی از مهمترین دلایل محدودیت منابع و کوچک بودن روستا است.وی تاکید کرد: هم اکنون پیگیر بررسی این مهم هستیم که چگونه می‌توانیم مکان‌های ورزشی در روستاهای فاقد فضای ورزشی ایجاد کنیم که تحقق این مهم نیاز به زمان بیشتری دارد.

۶۰۰ زن معتاد در کهگیلویه و بویر احمد شناسایی شد

دبیر شورای مبارزه با مواد مخدر کهگیلویه و بویراحمد از شناسایی بیش از ۱۲ هزار معتاد در این استان خبر داد و گفت: از این تعداد ۶۰۰ نفر زن است.

به گزارش خبرگزاری تسنیم از یاسوج، سیدناصر رضایی در نشست شورای مبارزه با مواد مخدر کهگیلویه و بویراحمد اظهار داشت: ضریب شیوع اعتیاد در این استان ۲،۳ بوده که این وضعیت با توجه به بافت عشیره‌ای استان نگران کننده است.

وی با بیان اینکه بیش از ۱۲ هزار معتاد در این استان شده که از این تعداد ۶۰۰ نفر زن است، عنوان کرد: در حوزه فرهنگی و جوانان به کمک موسسات مردم نهاد تاکنون اقداماتی مطلوبی از جمله برگزاری کارگاه آموزشی در زمینه پیشگیری از شیوع مواد مخدر در مناطق مختلف استان برگزار شده است.

رضایی از اختصاص ۱۶۰ میلیون تومان اعتبار راه اندازی مرکز DIC در شهر مادوان خبر داد و افزود: این میزان اعتبار توسط شورای هماهنگی مبارزه با مواد مخدر کشور تامین شده و بزودی به استان ابلاغ می‌شود.

دبیر شورای مبارزه با مواد مخدر کهگیلویه و بویراحمد ادامه داد: با راه اندازی مرکز DIC در شهر مادوان با توجه به آسیب‌های اجتماعی بویژه مواد مخدر در این شهر و اخذ مجوزهای لازم، درنظر گرفتن ساختمانمورد نیاز و طرح جزئیات موضوع در میته درمان و مایت‌های اجتماعی شورا موافقت شد.

رضایی تصریح کرد: با پیگیری از ستاد مبارزه با مواد مخدر کشور از سوی ستاد با نظر مثبت و موافقت ستاد در زمینه راه اندازی مرکز DIC در شهر مادوان با وزارت بهداشت و درمان و آموزش پزشکی مکاتبه شد.

خبر

۴۴ سامانه ثبت تخلفات رانندگی در راه‌های لرستان نصب می‌شود

مدیرکل راهداری و حمل و نقل جاده‌ای لرستان گفت: ۴۴ سامانه ثبت تخلفات رانندگی در راه‌های لرستان نصب می‌شود.

به گزارش ایسنا منطقه لرستان، عباس شرفی با اعلام این خبر، اظهار کرد: به منظور ارتقاء ضریب ایمنی کاربران راه و جلوگیری از تخلفات حادثه‌ساز رانندگی در هماهنگی با سازمان راهداری و حمل و نقل جاده‌ای، ۴۴ سامانه ثبت تخلفات رانندگی در محورهای استان لرستان نصب و راه اندازی می‌شود.

وی خاطرنشان کرد: در مرداد ماه سال جاری جانمایی این تعداد دوربین ثبت تخلفات با حضور کارشناسان پلیس راه، مرکز مدیریت راه‌های اداره کل راهداری و حمل و نقل جاده‌ای و پیمانکار صورت گرفت که در حال حاضر عملیات نصب تجهیزات و دوربین‌های فوق آغاز شده و با نصب سیستم‌های سخت‌افزاری و نرم‌افزاری مورد نیاز، طی چند ماه آینده مورد بهره‌برداری قرار خواهند گرفت.

شرفی با بیان اینکه در حال حاضر ۴۲ سامانه ثبت تخلفات در محورهای مواصلاتی استان فعال است، افزود: با بهره‌برداری از دوربین‌های جدید، تعداد سامانه‌های تصویری ثبت تخلفات جاده‌ای در استان لرستان به ۸۶ سامانه افزایش می‌یابد که تاثیر بسزایی در کاهش تخلفات و سوانح رانندگی خواهد داشت.

سرانه فضای سبز مرکز لرستان پایین‌تر از ۵ مترمربع است

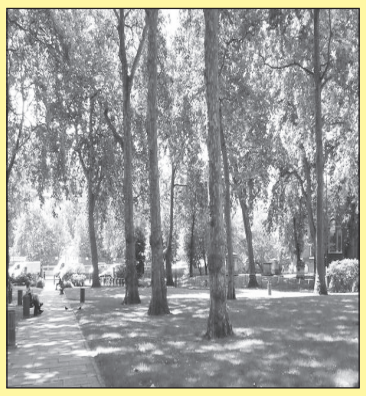

رئیس شورای اسلامی شهر خرم‌آباد گفت: سرانه فضای سبز این شهر پایین‌تر از ۵ مترمربع است.

اردشیر دریکوندی در گفت‌وگو با خبرنگار ایسنا منطقه لرستان، اظهار کرد: متأسفانه مجموعه مدیریت شهری درگذشته خوب عمل‌نکرده و اولویت‌بندی نداشته‌اند.

وی ادامه داد: برخی پروژه‌های شروع‌شده، بدون انجام کار کارشناسی بوده که مشکلاتی برای شهروندان ایجاد کرده است.

دریکوندی اضافه کرد: در شورای شهر پنجم برنامه‌های کوتاه، میان و بلندمدت طراحی کرده‌ایم و بدون شک با برنامه پیش خواهیم رفت.

رئیس شورای اسلامی شهر خرم‌آباد در ادامه با اشاره به پایین بودن سرانه فضای سبز در این شهر تصریح کرد: این سرانه در خرم‌آباد پایین‌تر از پنج مترمربع به ازای هر نفر است و این در حالی است که سرانه فضای سبز شهر کویری یزد حداقل دو برابر ماست.

وی یادآور شد: سرانه بین‌المللی فضای سبز ۱۲ تا ۱۵ مترمربع است. در برخی کشورها حدود ۲۰ مترمربع بوده و این نشان می‌دهد که فضای سبز در دنیای صنعتی و آپارتمان‌نشینی اهمیت زیادی دارد.

دریکوندی خاطرنشان کرد: در ایام‌الله دهه فجر چهار بوستان بزرگ در مناطق سه‌گانه شهر خرم‌آباد به بهره‌برداری رسید.

دستگیری باند سارقان مسلح حرفه‌ای طلاجات در لرستان

فرمانده انتظامی لرستان از دستگیری ۹ عضو باند سارقان مسلح حرفه‌ای طلاجات در شهرستان دلفان خبر داد.به گزارش ایسنا منطقه لرستان، سردار مهدیان نسب بیان کرد: در پی وقوع یک فقره سرقت طلاجات از خودروی ماکسیمای صرافان طلافروش در محور هرسین- دلفان، موضوع با توجه به حساسیت در دستور کار تیم ویژه‌ای از کارآگاهان پلیس آگاهی استان قرار گرفت.وی ادامه داد: با انجام کارهای اطلاعاتی و پلیسی در نهایت خودرو زانتیای سارقان موردنظر در یکی از روستاهای اطراف دلفان در کمتر از ۲۴ ساعت شناسایی و توقیف شد.مهدیان نسب خاطرنشان کرد: در این راستا سه نفر از سارقان دستگیر شدند که در بازجویی‌ها به سرقت چهار کیلو و ۵۰۰ گرم طلا با همدستی شش نفر دیگر اعتراف کردند.فرمانده انتظامی لرستان اضافه کرد: با اشراف اطلاعاتی پلیس آگاهی دیگر همدستان این باند نیز دستگیر و از آنان یک کیلو طلا، یک‌صد قطعه سکه و نیم‌سکه، شش قبضه سلاح جنگی و دو نارنجک کشف و چهار خودرو توقیف شد.وی اظهار کرد: تحقیقات جامع و کامل پلیس آگاهی استان از باند بزرگ سارقان مسلح طلاجات به‌منظور کشف دیگر طلاهای سرقتی و سرقت‌های احتمالی این باند از لرستان و استان‌های هم‌جوار ادامه دارد. مهدیان نسب با هشدار به آلوده‌کنندگان نظم و امنیت عمومی و مجرمان گفت: کار اطلاعاتی- امنیتی پلیس لرستان گسترده است و اجازه عرض‌اندام به مخلان را نخواهد داد و با شدت با آنان برخورد می‌کند.

بروجرد ظرفیت تبدیل شدن به مقصد گردشگری را دارد

مدیر آموزش و پرورش بروجرد گفت: این شهرستان ظرفیت تبدیل شدن به یک مقصد گردشگری را دارد.به گزارش ایسنا منطقه لرستان، شهاب روزبهانی در جلسه ستاد اسکان نوروز۹۷ با بیان این مطلب، اضافه کرد: ظرفیت شهرستان بروجرد از لحاظ آثار تاریخی و طبیعی بسیار خوب است.وی تصریح کرد: بروجرد شهری ارزان، با ظرفیت‌های بسیار جذاب جهت استفاده گردشگران است و باید در زمینه شناساندن این شهر به مسافران و گردشگران و اقامت چند روزه آنها در شهر کارهای بیشتری انجام شود.مدیر آموزش و پرورش بروجرد، صنعت گردشگری را یکی از راه‌های بسیار خوب جهت کاهش بیکاری در شهرستان عنوان کرد و افزود: بروجرد با این همه آثار تاریخی و طبیعی در زمینه گردشگری و معرفی شهرستان به گردشگران موفق عمل نکرده است.روزبهانی خاطرنشان کرد: اگر تبلیغات مناسبی در جهت شناساندن ظرفیت‌های این شهر انجام شود به طور حتم گردشگران بیشتری به شهرستان بروجرد سفر می‌کنند و به دنبال آن اشتغال نیز رونق خواهد گرفت.

وی ایام نوروز را فرصت بسیار مغتنمی جهت معرفی آثار و صنایع شهرستان به گردشگران برشمرد و اضافه کرد: در ایام نوروز امسال ۳۰ واحد آموزشی جهت اسکان و پذیرایی از مهمانان نوروزی تجهیز می‌شود.مدیر آموزش و پرورش بروجرد یادآور شد: این شهرستان در دو سال گذشته موفق به کسب رتبه نخست استان در اسکان مسافران نوروزی شده است.

استاندار چهارمحال‌وبختیاری:

چهارمحال و بختیاری با کمبود ۷۰۰ معلم مواجه می‌شود

استاندار چهارمحال و بختیاری با اشاره به اینکه سال آینده پایه دوازدهم به دوره‌های تحصیلی افزوده خواهد شد، گفت: متاسفانه با افزایش این پایه با کمبود ۷۰۰ معلم مواجه خواهیم شد.

به گزارش ایسنا – منطقه چهارمحال و بختیاری – اقبال عباسی در شورای آموزش و پرورش استان، افزود: برای حل این مشکل لازم است از ظرفیت‌های خالی سایر دستگاه‌ها از جمله مراکز غیر انتفاعی و دانشگاه‌های علمی و کاربردی شامل امکانات، تاسیسات و همچنین از نیروهای کارآمد آن‌ها استفاده کرد. عباسی گفت: همچنین برای تامین تجهیزات لازم است پروژه‌هایی که نیمه تمام یا در حال اتمام هستند برای تکمیل در اولویت قرار گیرند تا بخشی از مشکلات مربوط به تجهیزات حل شود.

وی برای برطرف شدن این مشکل تاکید کرد: نشستی با خیرین مدرسه ساز انجام شود تا ذهن خیران از مدرسه‌سازی به سمت حرفه‌آموزی حرکت کند همچنین می‌توان با خیرین در زمینه ساخت مدرسه توسط آموزش و پرورش و تجهیز مدارس با مشارکت خیرین هم اندیشی کرد.

عباسی خاطرنشان کرد: دانش آموزان دبیرستانی لازم است در دوران تحصیل حرفه بیاموزند تا بعد از اتمام درس بتوانند شغلی مناسب برای خود راه بیندازند و مشکلی در این زمینه نداشته باشند.

وی در ادامه به استفاده صحیح از فضای مجازی توسط دانش‌آموزان تاکید کرد و گفت: لازم است آموزش و اطلاع رسانی در حوزه فضای مجازی افزایش یابد تا در مواقع بیکاری با فرا گرفتن مهارت بتوانند کارهای مفیدی انجام دهند.

عباسی ادامه داد: نباید حوزه‌های آموزش، سیاست و ورزش برای جوانان محدود شوند بلکه باید آموزش داد تا بتوانند از این حوزه‌ها درآمد کسب کنند.وی گفت: فضای مجازی اختصاصا تهدید و بحران نبوده بلکه می‌تواند فرصت باشد، که باید افراد در جهت صحیح از این فضا گام برداشته و خود را با این فضا سازگار کنند.عباسی با اشاره به جمعیت استان، تصریح کرد: میزان شهرنشینی جمعیت از روستاها به شهرها در سال گذشته به ۶۴ درصد و نرخ باسوادی در استان به ۸۴ درصد رسیده است که در این میان متوسط هزینه خانوارهای شهری استان از دو میلیون و ۳۰۰ هزار تومان در سال۹۱ به سه میلیون تومان در سال گذشته رسیده است.

وی ادامه داد: سهم اشتغال در بخش کشاورزی ۱۸ درصد و بخش صنعت ۳۹ درصد بوده که سهم اشتغال در این دو بخش متاسفانه کاهش یافته است.

وی با بیان اینکه ۴۲ درصد از اشتغال در بخش خدمات است، خاطرنشان کرد: باید آموزش‌ها را به سمت یادگیری جوانان و استفاده صحیح دانش آموزان از فضای مجازی پیش ببریم و به سمت ساخت اپلیکیشن و تهیه کلیپ‌ها هدایت شوند .

در ادامه رییس سازمان برنامه و بودجه استان با اشاره به وجود مدارس تخریبی در استان تصریح کرد: این همکاری در استان برای تخریب مدارس وجود دارد و در خواست می‌شود سال آینده پروژه‌های جدیدی تعریف نشود تا این پروژه‌ها به اتمام برساند.

وفایی خاطرنشان کرد: قطعا برای تجهیزات مدارس در سال تحصیلی آینده کمک‌ها صورت می‌گیرد که تنها اعتبارات استانی جوابگو نبوده و لازم است از منابع ملی و خیری کمک‌ها انجام شود.

رئیس پلیس راهور لرستان:

آغاز طرح نوروزی از ۲۵ اسفندماه

رئیس پلیس راهور لرستان از آغاز طرح نوروزی از ۲۵ اسفند ماه در لرستان خبر داد.

به گزارش ایسنا منطقه لرستان، سرهنگ منوچهر مرادی با اعلام این خبر اظهار کرد: در رابطه با تعطیلات سفرهای نوروزی یک جلسه کلی با استاندار لرستان و کلیه مدیران عضو این جلسه برگزار شد که کمیته‌ها مشخص شدند و راهنمایی رانندگی به‌صورت خصوصی در سه کمیته ایمنی ترافیکی، کمیته حمل نقل و کمیته انتظامی عضو دارد.

وی خاطرنشان کرد: طرح نوروزی از ۲۵ اسفند به صورت رسمی شروع خواهد شد ولی در واقع اوایل ماه اسفند با شلوغ شدن در سطح شهر این طرح آغاز می‌شود و ما باید آمادگی کامل را داشته باشیم.

رئیس پلیس راهور استان لرستان تصریح کرد: مشکل سدمعبر در سطح شهر وجود دارد که با هماهنگی‌های لازم با شهرداری این مشکل برطرف خواهد شد همچنین انتظار داریم وسایلی که باعث اخلال در سطح شهر می‌شوند جمع آوری شود.

مرادی یادآور شد: در بحث هسته مرکزی شهر هست با میراث فرهنگی استان هماهنگی‌هایی را انجام داده‌ایم شما می‌دانید قلعه یکی از نقاط شاخص استان لرستان به عنوان مقصد گردشگری تعریف شده است و اولین نقطه که مسافر یا کسی که وارد شهرخرم‌آباد می‌شود قصد دیدن قلعه را خواهد کرد و عدم پارکینگ مناسبی در اطراف قلعه باعث اعمال قانون مسافرین توسط پلیس خواهد شد و ما دوست نداریم این خاطره بد را در ذهن مسافرین ایجاد کنیم.

وی اضافه کرد: ما چند تا پیشنهاد به میراث فرهنگی داده‌ایم که در محدوده قلعه یک مکان همانند سنوات گذشته به عنوان پارکینگ در این ایام در اختیار مسافرین قرار داده شود تا مسافرین به راحتی بتوانند از قلعه دیدن کنند که انشاالله قرار است این کار انجام شود.

رئیس پلیس راهور لرستان بیان کرد: یکسری مشکلات در رابطه با تابلو معرف اماکن تاریخی و تفریحی در سطح شهر وجود دارد که باعث سرگردانی مسافرین خواهند شد و این تابلوهایی که در سطح شهر هستند کافی هدایت کننده نیستند که با افزایش تابلوهای معرف این قضیه حل خواهد شد.مرادی ادامه داد: خط کشی معابر که باید به روز شود و در بحث آسفالت ریزی بعضی خیابان‌ها مثل ورزشگاه که مدتهاست آسفالت نشده و دارای چاله‌های است که شهرداری باید آنها را ساماندهی کند.وی گفت: دربحث عملیات حفاری که تا ۱۵ اسفند مصوب شده در سطح شهر کار خود را به اتمام برسانند و اجازه حفاری به این ارگانها را ندهند.

رئیس پلیس راهور لرستان خاطرنشان کرد: در بحث ستاد اسکان که معمولا اداره آموزش و پرورش و سایر ارگان‌ها باید در دسترس مسافران نوروزی باشند و مثل همیشه به خوبی از عهده این کار بر خواهند آمد ستاد اسکان باید در ورودی شهر باشد که مسافرین بتوانند به راحتی از ستاد ایکان استفاده کنند و فضایی که برای اسکان اختصاص داده می‌شود باید فضایی برای تراکم ماشین و جای پارک ماشین‌ها وجود داشته باشد.

مرادی افزود: در بحث شرکت‌های بیمه‌ای که تصادفات خسارتی، تا مبلغ ۷ میلیون و ۳۰۰هزار تومان به شرطی که فرد گواهی نامه معتبر داشته باشد بدون ترسیم کروکی قابل پرداخت است ایام نوروز چون مسافرین و نمی‌توانند به به شرکت‌های بیمه‌ای مراجعه کنند لازم است که شرکت‌های بیمه‌ای حضور تمام وقت در ایام نوروز داشته باشند و در خدمات رسانی به مسافرین کمک کنند.

وی ادامه داد: امدادخودرو حتما بایستی حضور پر رنگی در ایام نوروز داشته باشد. اماکن تفریحی مثل آبشار بیشه که درآن مسیر مشکل تابلوها وجود دارد که باید برطرف شود و تردد اتوبوس‌ها در این مسیر که با توجه به عرض کم معبر جاده بسیار خطرناک است و پیشنهاد شد مینی بوس یا میدلباس در نظر بگیرند و از اتوبوس در جاده بیشه کمتر استفاده شود.

رئیس پلیس راهور لرستان با اهمیت خواندن چهارشنبه آخرسال افزود: در این روز طرح‌های انتظامی ترافیکی و امنیتی در دست اجراست و ترافیکی که شهر خرم‌آباد به‌وجود بیاید پلیس راهور با درجه اهمیتش تقسیم کرده است.

مرادی تصریح کرد: خودروهایی که باعث اخلال در نظم ترافیکی شوند از طریق دوربین‌های پایش رصد و شماره پلاک‌های آنها یادداشت خواهد شد و با توجه به سامانه‌ای که در دسترس است همان لحظه پیامکی برای مالک فرستاده خواهد شد با آنها تماس و تذکر داده خواهد شد.وی اظهار کرد: در بحث بهارمالگه که در سطح شهر وجود دارد پیشنهاد می‌شود در چندین نقطه مثلا دریاچه کیو، پارک نسترن ورودی شهر، در طول جاده‌ها این بهارمالگه‌ها رو برپاکنند.

خبر

افزایش سه برابری میزان کشفیات مواد مخدر در شهرستان بن

فرماندار بن گفت: میزان کشفیات موادمخدر امسال در شهرستان بن نسبت به مدت مشابه سال گذشته سه برابر افزایش داشته است به گزارش ایسنا – منطقه چهارمحال و بختیاری – کمال اکبریان ۳۰ بهمن‌ماه در شورای مبارزه با مواد مخدر شهرستان بن، ضمن تسلیت ایام شهادت حضرت زهرا(س) اظهار کرد: مواد مخدر جزء آسیب‌های مهم اجتماعی است که بیشتر دولت‌ها و ملت‌ها درگیر این معضل هستندوی افزود: دهیاران می‌توانند با همکاری نیروی انتظامی، بهزیستی و بهداشت و درمان علاوه بر بالا بردن آگاهی مردم، روستای خود را از آسیب‌های این معضل اجتماعی مصون نگه دارند.

اکبریان با بیان اینکه میزان کشفیات موادمخدر امسال در شهرستان بن نسبت به مدت مشابه سال قبل سه برابر افزایش داشته است، تصریح کرد: این امر نشان از عملکرد مطلوب نیروی انتظامی شهرستان در کشفیات مواد مخدر داردوی گفت: مبارزه با موادمخدر وظیفه تمامی دستگاه‌ها با استفاده از ظرفیت های اجتماعی و با همکاری مردم است و همه دستگاه‌ها و مردم در مبارزه با مواد مخدر مسئولیت دارند. در ادامه رئیس شورای مبارزه با مواد مخدر شهرستان بن خاطرنشان کرد: با وجود بالا بودن میزان کشفیات مواد مخدر، پیشگیری همچنان باید به عنوان اولویت در دستور کار قرار گیرد و دستگاه‌های مربوطه شرایط را برای کسانی که متقاضی درمان هستند تسهیل کنند.

در سال تحصیلی آینده شش هزار دانش‌آموز جدید وارد پایه دوازدهم می‌شوند

مدیرکل آموزش و پرورش چهارمحال و بختیاری گفت: در سال تحصیلی آینده شش هزار دانش‌آموز جدید وارد پایه دوازدهم می‌شوند که برای آنها باید ۳۰۰ کلاس درس به کلاس‌های موجود افزوده شود، ۱۴ هزار و ۵۰۰ ساعت تدریس افزوده خواهد شد.بهروز امیدی در شورای آموزش و پرورش استان، اظهار کرد: استقرار پایه دوازدهم در نظام جدید آموزشی از سال تحصیلی آینده آغاز خواهد شدوی افزود: با استقرار این پایه به دلیل افزایش یک پایه به نظام آموزشی با چالش‌هایی همچون نیروی انسانی، فضای آموزشی و تجهیزات مواجه خواهیم شدامیدی با اشاره به اینکه ۱۹۲ هزار دانش آموز در استان وجود دارد که در مدارس دولتی، غیر دولتی و بزرگسال در حال تحصیل هستند، گفت: از این تعداد ۱۶۰ هزار دانش آموز در مدارس دولتی مشغول به تحصیل بوده و در حال حاضر ۱۰ هزار معلم مشغول به کار هستندوی ادامه داد: در سال تحصیلی آینده شش هزار دانش‌آموز جدید وارد پایه دوازدهم می‌شوند که برای آنها باید ۳۰۰ کلاس درس به کلاس‌های موجود افزوده شود، ۱۴ هزار و ۵۰۰ ساعت تدریس افزوده خواهد شد که با این وجود با کمبود ۷۰۰ نیروی انسانی مواجه خواهیم شدامیدی با اشاره به اینکه باید با مکانیزم‌ها و فرایندهایی کمبود نیروی انسانی را مدیریت کرد، تاکید کرد: استفاده از ساعات تدریس نیروهای رسمی با اضافه تدریس، ادغام کلاس‌های کمتر از حد نصاب، خرید خدمات از بخش‌های غیر دولتی، برون‌سپاری و استفاده از ظرفیت سازمان‌ها و نهادهای دیگر از راه‌های برطرف شدن این مشکلات است.وی گفت: برای مرتفع شدن این مشکلات باید از تمامی امکانات استان استفاده کرد و امکانات آموزش و پرورش ساماندهی و ساماندهی شوند تا مشکلات برطرف شوندامیدی بیان کرد: بخشی از بحران در سال آینده مربوط به مراکز فنی و حرفه‌ای و کاردانش است که دوسال تحصیل دانش‌آموزان هنرستانی به سه سال تغییر می‌یابد، بنابراین شاید بتوان سال تحصیلی جدید را با این شرایط آغاز کرد اما طی سه سال آینده قطعا وضعیت بدتر خواهد شد و باید راه‌حل مناسبی یافت.

خبر

رونمایی از جاذبه‌های گردشگری اهواز در ترکیش ایرلاین

رییس خطوط هواپیمایی ترکیش در ایستگاه اهواز گفت: با هدف نشان دادن جاذبه‌های گردشگری اهواز و تشویق جذب گردشگران خارجی تبلیغ این شهرستان از دو هفته گذشته در ترکیش آغاز شده است. کیارش شیرانی اظهار کرد: براساس توافق‌نامه‌ای که چندی پیش میان مدیران ارشد خطوط هواپیمایی ترکیه و سازمان میراث فرهنگی ایجاد شد چهار شهر از ایران تبلیغات خود را در خطوط این هواپیمایی آغاز کرده بودند. او ادامه داد: با پیگیری‌هایی که در اهواز انجام شد تلاش کردیم که اهواز را نیز به مجموعه این چند شهر ایران اضافه کنیم که در نهایت این مهم رخ داد. رییس خطوط هواپیمایی ترکیش در ایستگاه اهواز بیان کرد: جاذبه‌های این پنج شهر در کنار جاذبه‌های چند شهر دیگر از سایر کشورهای جهان، در طول مسیر پرواز که عمدتاً مسیرهای آمریکایی و اروپایی هستند و گردشگر بیشتری را در خود جای می‌دهند، به صورت کلیپ روی مانیتورهای پشت هر صندلی به نمایش درمی‌آیند و تبلغ می‌شوند. او افزود: معرفی این شهرها شامل تبلیغات کوتاهی است که عکس‌ها و فیلم‌های آن از سوی سازمان میراث فرهنگی در اختیار خطوط هواپیمایی ترکیه قرار گرفته است. شیرانی گفت: معرفی جاذبه‌های گردشگری اهواز در کنار زیرساخت‌های موجود و نیز آثار فرهنگی تاریخی، فرهنگ و آداب و رسوم دوست داشتنی اهوازی‌ها و مهمان‌نوازی آن‌ها مواردی هستند که مسافران در این کلیپ‌های تبلیغاتی نظاره‌گر هستند. رییس خطوط هواپیمایی ترکیش در ایستگاه اهواز تاکید کرد: تبلیغ جاذبه‌های گردشگری در درون هواپیما با توجه به این که گردشگران و مسافران به صورت مستقیم آن را مشاهده می‌کنند جنبه کاربردی بیشتری را دارا است. او خاطرنشان کرد: معرفی این پنج شهر به صورت رسمی آغاز شده است و از این پس در تمام پروازهای هواپیمایی ترکیه این پنج شهر کشورمان تبلیغ می‌شوند.

سرانه مطالعه از فضای اجتماعی و فرهنگی جامعه متأثر است

سرپرست فرمانداری اهواز بر لزوم ترویج فرهنگ کتاب‌خوانی از دوران کودکی در خانواده تاکید کرد. نبی‌الله خون‌میرزایی در حاشیه بازدید از دوازدهمین نمایشگاه کتاب خوزستان اظهار کرد: نمایشگاه کتاب زمینه ارایه بهترین خوراک‌های روحی برای جویندگان و تشنگان دانش است. وی با بیان این که هیچ خوراکی برای انسان مانند کتاب نمی‌شود افزود: تنوع موجود در نمایشگاه کتاب و عرضه کتب در موضوعات مختلف می‌تواند نیاز تمام مخاطبان را تامین کند. خون‌میرزایی با اشاره به اهمیت مطالعه و کتابخوانی بیان کرد: به عنوان یک معلم باید بگویم که مدرسه و دانشگاه به عنوان محیطی برای فراگیری علم برای انسان مانند ندارند. او همچنین به اهمیت برپایی نمایشگاه‌های کتاب اشاره و تاکید کرد: برپایی نمایشگاه بزرگ کتاب در راستای ارتقای سطح دانش و فرهنگ استان ضروری است. خون‌میرزایی سرانه مطالعه را متأثر از فضای اجتماعی و فرهنگی دانست و گفت: عوامل بسیاری در ترویج کتاب‌خوانی مؤثر هستند که بیش از هر چیز فرهنگ‌سازی در این زمینه نقش دارد. سرپرست فرمانداری اهواز گفت: باید بپذیریم که کتاب را به عنوان یکی از نیازهای اساسی خود در سبد هزینه‌ای خانوار بگنجانیم. این فرهنگ باید از دوران کودکی شکل گیرد و به کتاب‌خوانی به عنوان ارزش در خانواده نگاه شود.

مدیرعامل شرکت آب و فاضلاب خوزستان خبرداد:

بهره‌برداری از پروژه اصلاح شبکه آب منطقه کلگه مسجدسلیمان در اوایل ۹۷

مدیرعامل شرکت آب و فاضلاب خوزستان با بیان این‌که پروژه اصلاح شبکه منطقه کلگه در شهرستان مسجدسلیمان تاکنون بیش از ۴۰ درصد پیشرفت فیزیکی داشته است، اظهار امیدواری کرد این پروژه در اوایل سال ۹۷ به بهره‌برداری برسد.

صادق حقیقی پور در گفت‌وگو با ایسنا □ منطقه خوزستان، اظهار کرد: پروژه اصلاح شبکه منطقه کلگه در شهرستان مسجدسلیمان به طول ۲۰ کیلومتر و اعتبار ۱۰۰ میلیارد ریال از محل اسناد خزانه اسلامی اجرایی شده است. وی با بیان این‌که این پروژه تاکنون بیش از ۴۰ درصد پیشرفت فیزیکی داشته است، اظهار امیدواری کرد این پروژه در اوایل سال ۹۷ به بهره‌برداری برسد.

حقیقی پور با اشاره به شرایط جغرافیایی منطقه افزود: این منطقه به دلیل قرار داشتن بر روی دامنه کوه و وجود لایه‌های سنگی و گچی و همچنین عدم وجود معابر با عرض کافی، اجرای پروژه را با سختی و پیچیدگی‌های مختلفی روبرو کرده است.

وی تصریح کرد: با انجام عملیات اصلاح شبکه آب منطقه کلگه که یکی از بحرانی‌ترین مناطق آبرسانی مسجدسلیمان محسوب می‌شود و به ۹۰ درصد مشترکین به صورت شبانه‌روزی خدمات آبرسانی ارائه خواهد شد. رئیس هیئت مدیره آبفا خوزستان، پایداری آب شرب منطقه را هدف اجرایی این پروژه عنوان کرد و افزود: با اجرای این پروژه ۲ هزار و ۴۰۰ انشعاب وارد مدار خدمات رسانی آبفا خوزستان خواهد شد. حقیقی پور عنوان کرد: در دیگر مناطق مسجدسلیمان نیز با اعتبار ۹۰ میلیارد تومان طی ۳ سال آینده پروژه‌های آبرسانی پیش بینی شده است. مدیر عامل آب و فاضلاب خوزستان با اشاره به پروژه‌های سال ۹۶ در شهرستان مسجدسلیمان خاطرنشان کرد: تا ابتدای سال ۹۶ قریب به ۸۳ درصد شبکه آب این شهرستان اصلاح شده که از ابتدای سال تاکنون علمیات اجرایی بیش از ۲۰ کیلومتر اصلاح شبکه آب در این شهرستان انجام شده است.

آغاز عملیات اجرایی ۴ طرح آبرسانی در خرمشهر

مدیر امور آبفا خرمشهر از اجرایی شدن چهار طرح آبرسانی به خرمشهر و مینوشهر خبر داد و گفت: این طرح ها با ۴۰۸ میلیارد ریال از محل اعتبارات اوراق خزانه دولت آغاز شد. به گزارش روابط عمومی شرکت آب و فاضلاب خوزستان، مدیر امور آبفای خرمشهر در نشست خبری با اصحاب رسانه، اظهار کرد: با اجرای طرح آبرسانی منطقه ام الطلول با اعتبار ۲ میلیارد ریال، ۱۳۰ خانوار از آب آشامیدنی سالم بهره مند می شوند.

غلامرضا پورجلالی گفت: پروژه منطقه زهیریه و محرزی خرمشهر نیز با ۱۵ میلیارد آغاز شده و در۶ماه انجام می شود که با اجرای خط اصلی آبرسانی به این مناطق افت فشار آب آشامیدنی برطرف می شود.

وی افزود:طرح جامع تصفیه خانه آب آشامیدنی خرمشهر با ظرفیت تولید ۱۰۵ هزار متر مکعب در شبانه روز با ۲۲۰ میلیارد ریال اعتبار از محل اعتبارات عمرانی دولت و بخشی از محل اعتبارات اوراق خزانه نیز آغاز شده است. پورجلالی گفت:این طرح با پیشرفت فیزیکی ۶۰ درصدی از سال ۹۲ آغاز و عملیات اجرایی آن به دلیل کمبود نقدینگی متوقف شده بود. مدیر امور آبفای خرمشهر گفت: عملیات آبرسانی به مناطق بافت فرسوده مینوشهر با ۳۰ میلیارد ریال ، و عملیات اجرایی منطقه احمدعمران مینوشهر با ۱۵میلیارد ریال آغاز شده است.

پورجلالی با بیان اینکه تامین آب آشامیدنی مینوشهر از آب شیرین کن تصفیه خانه دیریفارم انجام می شود، افزود: هفت هزار متر مکعب در شبانه روز از این تصفیه خانه آب شیرین تولید می شود.

وی دلیل اصلی آسیب دیدگی شبکه آب آشامیدنی مینوشهر را رشد ریشه های درختان کنوکارپوس درکنار شبکه آبرسانی عنوان کرد و گفت: ریشه این درختان در کنار نهرها رشد زیادی دارد و به شبکه آب آشامیدنی آسیب فراوانی زده است.وی افزود: پروژه شبکه توزیع آب آشامیدنی مسکن مهر ۴۲ هکتاری خرمشهر نیز با ۲۱ میلیارد ریال در مرحله اجرای مناقصه است و به زودی اجرایی می شود. وی از چهارهزار اشتراک غیرمجاز آب در خرمشهر گفت و ادامه داد: در صورتی که مشترکان غیرمجاز تا پایان امسال برای قانونی کردن اشتراک خود به اداره امور آبفای خرمشهر مراجعه کنند تمام جرایم اشتراکات آنها بخشوده خواهد شد.

گفتنی است:شهرستان خرمشهر ۳۴ هزار مشترک آب و فاضلاب دارد و چهار هزار اشتراک غیرمجاز دارد

مدیرکل آموزش و پروش استان خوزستان :

دوران تحصیل دانش آموز خوزستانی ۲ سال کمتر از سایر استان هاست

مدیرکل آموزش و پروش استان خوزستان گفت:دوران تحصیل دانش‌آموز خوزستانی از دوران تحصیلی دانش آموزان در استان‌های دیگر ۲ سال کمتر است. به گزارش خبرگزاری فارس از اهواز، محمدتقی زاده در همایش شیوه‌های نوین حفاظت محیط زیست که در محل سالن همایش گیت بوستان برگزار شد، اظهار کرد: یکی از بحث‌های اساسی و کلیدی جوامع امروزی بحث محیط زیست و منابع طبیعی است دوام و توسعه، پیشرفت و سقوط جوامع امروزی بسته به نوع نگاه ما به مسائل زیست محیطی و منابع طبیعی است.

وی افزود: تمدن امروزی در آینده مانند تمدن‌های سابق بر اثر سیل، زلزله، طوفان و یا هجوم اقوام بیگانه متلاشی نمی‌شود بلکه بر اثر عدم توجه به منابع طبیعی و مسائل زیست محیطی سقوط می‌کنند.

مدیرکل آموزش و پروش استان خوزستان با تأکید بر حفظ محیط زیست توسط نسل فعلی و آینده بیان کرد: این نسل باید آگاه، اهل شناخت و مسئولیت‌پذیر پرورش یابد.

تقی زاده عنوان کرد: اگر یکی از نتایج آموزش‌وپرورش و تعلیم و تربیت به نگهداشت منابع محیط زیست توسط نسل فعلی منجر شود به طور حتم تمدن امروزی به‌خوبی توسعه پیدا می‌کند.وی گفت: یکی از اقداماتی که آموزش‌وپرورش در حوزه محیط زیست انجام داده، اجباری کردن بحث پیش دبستانی است اما اجباری کردن به این معنی نیست که یک سال زودتر "الفبا" را به نوآموزان آموزش دهیم.تقی زاده افزود: بلکه هدف یادگیری ساده‌ترین واژه‌ها ، معنی و مفهوم آنها همچنین چگونگی به کارگیری آنها توسط بچه‌ها است.

وی با تأکید بر اینکه دوران تحصیل دانش‌آموز خوزستانی از دوران تحصیلی دانش آموزان در استان‌های دیگر ۲ سال کمتر است، بیان کرد: در استان‌های دیگر دانش آموزان ۱۲ سال درس می‌خوانند اما در خوزستان به دلیل شرایط جوی این مدت ۱۰ سال است.

تقی زاده با بیان اینکه ۱۲ تا ۲۰ روز تعطیلی

در طول سال می‌شود ۲۴۰ روز تعطیل در طول ۱۲ سال تحصیلی، عنوان کرد: اکنون نیز به دلیل شرایط اقلیمی جدید در سال تحصیلی گذشته ۱۷ تا ۱۸ روز و در شرایط فعلی حدود ۷ تا ۸ روز تعطیلی داشتیم.وی با اشاره به مؤلفه ارزیابی آموزش‌وپرورش گفت: یکی از این مؤلفه‌ها امتحانات پایانی سوم متوسطه که ۳۲ آموزش‌وپرورش کشور بر اساس این شاخص ارزیابی می‌شوند و دیگری کنکور است.تقی زاده بیان کرد: سال‌هاست استانی مانند یزد جزو رتبه‌های اول کنکور است اما خوزستان رتبه ۲۷ را دارد که این رتبه ظرف چند سال گذشته به رتبه ۱۹ ارتقا پیدا کردوی با بیان اینکه در طول تاریخ معاصر ایران در استان یزد کسی صدای شلیک گلوله‌ای را هم نشنیده است گفت: این در حالی است که خوزستان از جنگ جهانی اول و دوم گرفته تا جنگ تحمیلی کانون بزرگ‌ترین نبردهای ملی و بین‌المللی بوده و بسیاری از زیرساخت‌های خود را در طول این جنگ‌ها از دست داده است.تقی زاده بیان کرد: در خوزستان زیر یک‌میلیون دانش‌آموز داریم که اگر بخواهم برای هر دانش‌آموز در هر وعده یک ماسک با کمترین قیمت زیر هزار تومان تهیه کنیم می‌شود یک میلیارد تومان که تأمین این مبلغ امکان‌پذیر نیست.

مدیرکل آموزش‌وپرورش خوزستان با بیان اینکه سالیانه به دلیل شرایط جوی حدود ۷ هزار متقاضی انتقال از استان داریم عنوان کرد: این‌ها سرمایه‌های ما هستند باید بمانند تا خوزستان گذشته تاریخی خود بتواند نگه دارد.

برای اصلاح محیط زیست باید تفکر ما اصلاح شود

معاون آموزش و پژوهش سازمان حفاظت محیط زیست کشور با اشاره به لزوم توجه به محیط زیست و اصلاح خطاهای گذشته، گفت: برای این کار باید اندیشه و تفکر ما نیز اصلاح شود و باید توجه داشته باشیم که هیاهو و همهمه می‌تواند به ضرر ما باشد. کاوه مدنی در همایش شیوه‌های نوین حفاظت محیط زیست که روز دوشنبه ۳۰ بهمن‌ماه در اهواز برگزار شد، اظهار کرد: امیدوارم با گرفتن حق‌آبه محیط زیستی خوزستان شاهد بهبود وضعیت محیط زیست این استان باشیم. باید تلاش کنیم به شرایطی که در گذشته داشته‌ایم برسیم. برگزاری این همایش یک گام اساسی برای بازگشت به آن شرایط است.وی افزود: اگر به اسناد بالادستی نگاه کنیم، می‌بینیم که از دهه ۵۰، محیط زیست قرار بوده است بخشی از دروس دانشگاه‌ها باشد اما تا امروز این مسأله محقق نشده است. فجایع محیط زیستی زیادی رخ داده است تا ما بیاموزیم باید به محیط زیست اهمیت دهیم. برای این که محیط زیست سالم بماند باید اندیشه و تفکر ما نیز اصلاح شود.معاون آموزش و پژوهش سازمان حفاظت محیط زیست کشور گفت: شاید تغییر تفکرات شکل گرفته بسیار مشکل باشد اما آنچه که می‌دانیم این است که جامعه باید از پایه اصلاح شود. اصلاح تفکر در مدارس در واقع یک سرمایه‌گذاری بزرگ است. این که یک کتاب در حوزه محیط زیست در آموزش و پرورش نوشته شده است، بسیار بااهمیت است و می‌تواند به کمک ما بهبود پیدا کند. در زمان درس خواندن ما آموزش و پرورش چنین مسائلی را آموزش نمی‌داد و ما با آزمون و خطا و هزینه‌های زیاد برای کشور یاد گرفتیم که محیط زیست تا چه حد بااهمیت است.مدنی خاطر نشان کرد: نسل آینده قرار است سکان کشور را بر عهده گیرد. امیدواریم این افراد قدر محیط زیست را بدانند و به نسل قبل از خود نیز نشان دهند که محیط زیست تا چه اندازه اهمیت دارد. خوزستان یکی از استان‌هایی است که در زمینه آموزش در حوزه محیط زیست در سراسر کشور پیشرو بوده است. امیدواریم که سایر استان‌های کشور نیز بتوانند چنین آموزش‌هایی را انجام دهند. وی گفت: از سال ۹۱ تا کنون اداره کل محیط زیست خوزستان، طرح‌های زیادی را با تنوع مختلف در استان پیاده کرده است که در نتیجه آن‌ها ۳۰۰ هزار نفر در حوزه محیط زیست آموزش دیده‌اند. سرمایه‌گذاری در بُعد آموزشی و پرورشی می‌تواند نسبت به کارهای فنی و مهندسی تاثیر بسیار بیشتری داشته باشد، چرا که هدف این نوع آموزش‌ها مغز انسان و نحوه فکر کردن و تصمیم‌گیری است.معاون آموزش و پژوهش سازمان حفاظت محیط زیست کشور تصریح کرد: ما خطا کرده‌ایم و باید این خطا را درست کنیم اما در این بازگشت باید توجه داشته باشیم که گم کردن مسیر، ایجاد هیاهو و همهمه نیز می‌تواند به ضرر ما باشد. برای حل مشکلات لازم است، مستند صحبت کرده و احساساتی نشویم و تصمیمات درست بگیریم وگرنه وضعیت به همین شکل ادامه پیدا می‌کند، در این راه باید تفکرمان را نیز اصلاح کنیم.وی افزود: به کارهایی که انجام داده‌ایم افتخار می‌کنیم اما نباید مغرور شویم، چرا که کارهای بسیار زیادی باقی مانده است که باید انجام دهیم. سازمان محیط زیست نیز تا جایی که بتواند در این راه از حمایت‌های مادی و معنوی دریغ نمی‌کند تا نسل آینده ما از نسل قبلی خود که محیط زیست را به این وضعیت در آورده‌اند بهتر باشد.

خبر

مزارع و باغات مشمول دریافت بیمه خسارت ریزگردها نشدند

دبیر نظام صنفی کشاورزی آبادان گفت: خسارت‌های ناشی از گردوخاک تحت پوشش صندوق بیمه محصولات کشاورزی نیست و کشاورزان باوجوداینکه مزارع و باغات خود را بیمه می‌کنند اما مشمول دریافت بیمه خسارت ریزگردها نشدند. شاکر هندالی در گفت‌وگو با خبرنگار فارس در آبادان بابیان اینکه آبادان یکی از قطب‌های تولید خرما است، اظهار کرد: تولیدکنندگان خرما از ابتدای اسفند باید نخیلات خود را برای فصل زراعی ۹۷-۹۶ بیمه کنند. وی با تأکید بر جدی گرفتن بیمه محصولات کشاورزی توسط کشاورزان و باغداران افزود: اگرچه صندوق بیمه محصولات کشاورزی به تعهدات خود در قبال کشاورزان آن‌طور که انتظار می‌رود عمل نمی‌کند اما بااین‌حال ما از کشاورزان می‌خواهیم مزارع و باغات خود را بیمه کنند تا در زمان وقوع خسارت مشمول دریافت غرامت شوند.دبیر نظام صنفی کشاورزی آبادان در رابطه با صندوق بیمه محصولات کشاورزی عنوان کرد: این صندوق خسارت کشاورزان را با تأخیر چندماهه پرداخت می‌کند. وی افزود: از سویی تعهدات این صندوق در پرداخت خسارات کشاورزان کم و بعضاً ناچیز است همچنین صندوق بیمه محصولات کشاورزی برخی موارد مربوط به محصولات کشاورزی را تحت پوشش بیمه قرار نمی‌دهد. هندالی بیان کرد: با توجه به وقوع مکرر پدیده ریزگردها، گردوغبار و آلودگی‌های ناشی از آن سالانه خسارت‌های زیادی را برای کشاورزان و باغداران در پی داردوی افزود: خسارت‌های ناشی از گردوخاک تحت پوشش صندوق بیمه محصولات کشاورزی نیست و کشاورزان باوجوداینکه مزارع و باغات خود را بیمه می‌کنند اما مشمول دریافت بیمه خسارت ریزگردها نشدند.دبیر نظام صنفی کشاورزی آبادان گفت: انتظار می‌رود صندوق بیمه محصولات کشاورزی به این موضوع رسیدگی کرده و خسارت‌های مربوط به ریزگرد را به تعهدات خود اضافه کند. وی عنوان کرد: زمانی که کشاورزان می‌بینند صندوق بیمه محصولات کشاورزی به تعهدات خود عمل نمی‌کند انگیزه خود را برای بیمه کردن مزارع و باغات از دست می‌دهند.

برگزیدگان هفته قرآن و عترت خوزستان معرفی شدند

با حضور مدیرکل فرهنگ و ارشاد اسلامی خوزستان برگزیدگان هفته قرآن و عترت این استان معرفی شدند. همزمان با ایام فاطمیه و سالروز شهادت حضرت زهرای مرضیه(س) آئین اختتامیه هفته قرآن و عترت خوزستان با حضور پرشور و استقبال گرم مردم در اهواز برگزار شد.در این برنامه که در نمایشگاه کتاب استان خوزستان واقع در نمایشگاه بین‌المللی اهواز انجام شد آیت‌الله سید محمدعلی موسوی‌جزایری نماینده ولی فقیه در استان خوزستان و امام جمعه اهواز شرکت کرد. همچنین محمد جوروند مدیرکل فرهنگ و ارشاد اسلامی خوزستان، شهاب رزمی سرپرست اداره کل مدیریت عملکرد، بازرسی و امور حقوقی استانداری و جمع دیگر از مسئولان استانی حضور داشتند.

در آئین اختتامیه هفته قرآن و عترت خوزستان برگزیدگان رشته‌های مختلف جشنواره قرآن و عترت معرفی شدند و از سوی اداره فرهنگ و ارشاد اسلامی خوزستان از آنان تجلیل شد.نخستین هفته قرآن و عترت خوزستان ۲۳ تا ۳۰ بهمن برگزار شد و علاقه مندان در بخش‌های شعر، داستان کوتاه، هنرهای تجسمی، نمایش، فیلم‌نامه‌نویسی، رسانه مجازی صنایع‌دستی و همچنین رشته‌های قرآنی تواشیح، ابتهال و حفظ و تلاوت قرآن آثار خود را به دبیرخانه این جشنواره ارسال کرده بودند که برگزیدگان آن معرفی و مورد تجلیل قرار گرفتند.از برنامه‌های جالب آئین اختتامیه هفته قرآن و عترت خوزستان اجرای گروه منتخب گروه‌های تواشیح استان خوزستان بود که مورد استقبال همه حاضران قرار گرفت.

خبر

بانوی کاراته‌کای خوزستانی:

هدفم کسب طلای المپیک است

بانوی کاراته‌کای خوزستانی درخصوص موفقیت در انتخابی تیم‌ملی و کسب سهمیه المپیک جوانان ۲۰۱۸، اظهارکرد: برای رسیدن به این موفقیت بسیار تلاش کردم و خوشحالم که به آنچه مدنظرم بود دست پیدا کردم. رقابت خوبی با حریفان داشتم و در نهایت نیز سهمیه حضور در این مسابقات را کسب کردموی با بیان این‌که هدف من کسب طلای المپیک جوانان ۲۰۱۸ و المپیک ۲۰۲۰ است، گفت: من برای رسیدن به این مهم از هیچ تلاشی دریغ نخواهم کرد و از اکنون با انگیزه و توان بیشتر تمرین می‌کنم. همچنین تلاش می‌کنم تا در مسابقات آسیایی و جهانی پیش‌رو نیز به مدال برسم. امیدوارم با کسب مدال طلای این رقابت‌ها باعث سرافرازی کشورم شوم.بانوی کاراته‌کای خوزستانی گفت: تاکنون بیش از ۳۰ مدال استانی و ۱۵ نشان کشوری کسب کرده‌ام. همچنین یک مدال طلای آسیایی، یک نشان طلا و برنز رقابت‌های بین‌المللی و یک مدال برنز از تورنمنت بین‌المللی را در کارنامه خود دارم.وی با اشاره به مشکلی که سد راه ورزشکاران قرار دارد، عنوان کرد: مشکلی که بیشتر ورزشکاران با آن مواجه هستند، نداشتن اسپانسر و حامی مالی است و به همین دلیل مجبور هستیم تمام هزینه‌ها را به صورت شخصی تامین کنیم. همین نیز در تمرکز ورزشکار تاثیرگذار است و باعث می‌شود نتوانیم روی هدف اصلی‌مان متمرکز شویم.رفی پور با قدردانی از خانواده و مربی‌اش نیز گفت: پدر و مادرم همیشه مشوق و حامی اصلی من در این راه بوده‌اند. همچنین جا دارد از مربی‌ام خانم رضایی که بهترین تمرینات را به من می‌دهد تا برای مسابقات به خوبی آماده شوم و آقای سرکوهکی رییس هیات کاراته خوزستان، قدردانی کنم. تلاش می‌کنم این راه را ادامه دهم و باعث سرافرازی خانواده، مربی‌ام و کشورم شوم.

شطرنج ایران روند رو به رشدی دارد

استاد بزرگ شطرنج ایران با بیان این که تلاشم کسب عنوان قهرمانی مسابقات بین المللی «جام کارون» است، گفت: با توجه به این که شطرنج ایران روند رو به رشدی را طی می‌کند، برگزاری این چنین مسابقاتی می تواند به ظهور پدیده‌های خوب و همچنین کشف استعدادها در استان‌ها کمک کند. احسان قائم‌مقامی در حاشیه برگزاری مسابقات بین‌المللی شطرنج «جام کارون» در اهواز در جمع خبرنگاران، با ابراز خوشحالی از حضور در این رقابت ها، اظهارکرد: استقبال بسیار خوبی از این رویداد شده است و خوشبختانه چهره‌های نامدار شطرنج کشور به همراه جمعی از اساتید بین‌المللی و بزرگ کشورهای خارجی برای رقابت در این مسابقه گرم و مهیج در اینجا هستندوی با بیان این که فکر می‌کنم شاهد رقابت‌های جذابی در این دوره باشیم، گفت: با توجه به این که شطرنج ایران روند رو به رشدی را طی می‌کند، برگزاری این چنین مسابقاتی می تواند بسیار کمک کند تا در استان‌های مختلف شاهد ظهور پدیده‌های خوب و همچنین کشف استعدادهایی باشیم که به شطرنج کشور کمک کنند. این رویدادها کمک می‌کند تا شطرنج‌بازان ایرانی خود را در سطح خوبی آماده نگه دارند و بتوانند در طی سال نیز با حریفان خارجی رقابت داشته باشندوی با بیان این که به نظرم استقبالی که از نظر کیفی از «جام کارون» صورت گرفته، قابل قبول است، گفت: چندین سال است که شطرنج خوزستان را در مسیر پیشرفت می‌بینیم و برگزاری و تداوم چنین مسابقاتی کمک می‌کند تا بتوانیم مسابقات سطح اول بین‌المللی را در استانی مانند خوزستان میزبانی کنیم.قائم‌مقامی افزود: حضور این تعداد کشور در مسابقات بین‌المللی «جام کارون» ارزشمند است و اینکه بتوانیم دوره به دوره نیز به تعداد کشورهای شرکت کننده بیافزاییم و شاهد اساتید بین‌المللی بزرگی در این مسابقات باشیم، این موضوع می‌تواند بسیار به شطرنج استان‌ها که از پایتخت نیز فاصله دارند، کمک کند و باعث تقویت آن ها شود.

حیدری:

امسال ۱۰ درصد مدال‌های کشوری نصیب خوزستان شد

مدیرکل ورزش و جوانان خوزستان گفت: در سال جاری ۱۰ درصد مدال‌های کشوری در بخش آقایان و بانوان تمام رشته‌ها نصیب خوزستان شد که این مهم اتفاق بسیار خوبی برای ورزش استان است.

افشین حیدری در مجمع انتخاب رییس هیات تیراندازی استان که روز یکشنبه در اهواز برگزار شد، با تبریک به محمدنیا که برای چهار سال دیگر سکان‌دار هیات تیراندازی استان شد، اظهارکرد: محمدنیا از نیروهای توانمند است و امیدوارم در چهار سال آینده نیز بتواند کارهای خوبی را که آغاز کرده است، به سرانجام برساند. تاکنون اتفاقات خوبی در تیراندازی استان داشته‌ایم و امیدوارم این روند تداوم داشته باشد و همچنین شاهد فعال شدن شهرستان‌های بیشتری در این رشته باشیم.

وی با اشاره به برنامه‌هایی که برای ورزش خوزستان در نظر گرفته شده است، خاطر نشان کرد: یکی از برنامه‌ریزی‌های ما میزبانی از رویدادهای ملی و بین‌المللی در استان است. واقعیت این است چشم‌انداز ما برای ورزش خوزستان، رسیدن به روزهای خوبی است تا بتوانیم در کشور به عنوان قطب، حرف برای گفتن داشته باشیم. ما نمی‌خواهیم استنادمان تنها به گذشته باشد و باید از حال و آینده صحبت کنیم، ضمن این‌که باید از گذشته نیز الگوبرداری کنیم. همچنین در این مسیر باید با حفظ شان و حرمت پیشکسوتان بتوانیم برای آینده برنامه‌ریزی کنیم.

مدیرکل ورزش و جوانان خوزستان گفت: سال گذشته صحبت از تاسیس صندوق حمایت از پیشکسوتان و قهرمانان در استان شد و قرار شد به عنوان اولین استان در کشور این کار را آغاز کنیم؛ در این زمینه با یکی از صندوق‌های مالی و اعتباری، توافقات اولیه صورت گرفته است و من به انجام این کار در خوزستان خوش‌بین هستم. امیدوارم بتوانیم از منابع اقتصادی و درآمدی که در خود ورزش هم وجود دارد، برای این صندوق استفاده کنیم. حمایت استاندار در این موضوع بسیار کارساز بوده و خدا را شکر کمک‌های خوبی داشته است.

وی با اشاره به میزبانی‌هایی که استان خوزستان داشته است، عنوان کرد: هدف ما از این میزبانی‌ها تغییر شاخص‌های ورزش استان در بخش‌های مختلف است. در بحث میزبانی‌ها نگاه‌مان به استفاده از خدمات سایر دستگاه‌ها است. خوزستان زنده است و هدف ما این است که چنین رویدادهای بین‌المللی در خاک استان انجام شود و بتوانیم سهمیه‌مان را در اردوهای تیم‌ملی افزایش دهیم، ضمن این‌که با گرفتن این میزبانی‌ها می‌توانیم ارتباط‌مان را با فدراسیون‌ها بیشتر کنیم. همچنین این میزبانی‌ها در افزایش ارتقا مربیان و داوران نیز تاثیرگذار هستند.

حیدری خاطرنشان کرد: بر اساس آخرین آماری که به دست ما رسیده است، نسبت به سال گذشته در بخش دعوت‌شدگان به تیم‌ملی ارتقا بسیار خوبی داشته‌ایم. سال گذشته تمام میزبانی‌های کشوری، منطقه‌ای و بین‌المللی استان، ۳۶ میزبانی بود ولی در سال ۹۶، ۷۱ میزبانی داشته‌ایم که رشد بیش از ۱۰۰ درصدی است. همچنین سال گذشته پنج اردوی تیم‌ملی را در استان داشتیم ولی امسال نزدیک به ۱۷ اردوی تیم‌ملی را میزبانی کرده‌ایم. این برنامه‌ها سال آینده نیز بیشتر خواهند شد زیرا هدف‌مان این است که حضور خوزستانی‌ها را در اردوهای مختلف بیشتر کنیم.وی بیان کرد: در سال جاری ۱۰ درصد مدال‌های کشوری در بخش آقایان و بانوان تمام رشته‌های نصیب خوزستان شد که این مهم اتفاق بسیار خوبی برای ورزش استان است ولی هدفگذاری ما روی کسب ۱۵ درصد از این مدال‌ها است و ان‌شاءالله بتوانیم پس از سه سال به این مهم برسیم که دور از دسترس نیست.

مدیرکل ورزش و جوانان خوزستان با بیان این که در جلسات مختلف هدف‌مان این بوده است که ذهن مدیریت تصمیم‌گیرنده استان را به سمت ورزش بیاوریم، گفت: در خیلی از شهرستان‌ها پیست تارتان نداشتیم ولی اکنون این مهم در مرحله مناقصه قرار گرفته است. ۲۰۰ میلیون تومان تجهیزات دو و میدانی نیز خریداری شده است و منتظر هستیم که طی یک مراسم آن‌ها را به روسای هیات‌های شهرستانی اهدا کنیم. دو و میدانی یکی از رشته‌های پایه و پرمدال ما است. همچنین در کشتی با توجه به ظرفیت این رشته، دو خانه کشتی را کلنگ‌زنی کردیم و اکنون پیمانکار در حال کار است. تمام این اقداماتی که انجام می‌شود، با حمایت شورای برنامه‌ریزی استان است.

وی خاطر نشان کرد: همچنین رویکرد خوبی به بخش همگانی داریم و احداث جاده‌های سلامت را در شهرستان‌ها آغاز کرده‌ایم و ان‌شاءالله اتفاقات خوبی در این زمینه رقم خواهد خورد. هدفگذاری ما این است که طی سه سال آینده در بخش زیرساختی ورزش استان خوزستان به نتایج خوبی برسیم. واقعیت این است که برگرداندن نشاط اجتماعی به جامعه خوزستان نیازمند ابزار است و ما هم در این راستا در تلاش هستیم و به وظیفه خودمان عمل می‌کنیم.حیدری بیان کرد: پر کردن خلا جامعه دانشگاهی و ورزش نیز یکی از اهداف ما است. در این زمینه اقدامات خوبی انجام شده است و نشست‌های خوبی در حوزه پژوهشی و آموزشی برگزار کرده‌ایم.

وی با قدردانی از باشگاه‌های ملی‌حفاری و مناطق نفت‌خیز جنوب گفت: هدف ما این است که علاوه بر این باشگاه‌ها، شرکت‌های خصوصی نیز در ورزش سرمایه‌گذاری کنند.

وزنه‌برداران معلول

تنها در صورت کسب مدال می‌توانند به جاکارتا بروند!

رییس انجمن وزنه‌برداری معلولان درباره غیبت برخی ملی‌پوشان در اولین اردوی تیم اعزامی به بازیهای پاراآسیایی جاکارتا گفت: چون سیاست کمیته ملی پارالمپیک تنها اعزام مدال‌آوران به جاکارتاست، بنابراین کسانی که بتوانند رکورد خود را تا حد مدال افزایش دهند به اردوی جاکارتا دعوت خواهند شد.

سید محمدرضا میرشفیعی در خصوص علت دعوت نشدن برخی از ملی‌پوشان وزنه‌بردار از جمله علی صادق‌زاده و علی حسینی به اولین اردوی بازی های پاراآسیایی جاکارتا اظهار کرد: برای اعزام تیم وزنه برداری به بازیهای پاراآسیایی جاکارتا اندونزی ۶ مرحله اردوی آمادگی پیش‌بینی شده است که نخستین اردو با حضور ۱۷ وزنه بردار در محل فدراسیون جانبازان و معلولان آغاز شده و تا ۸ اسفند ادامه خواهد داشت. در این اردو سعی کردیم از کسانی که در مسابقات جهانی موفق به کسب مدال شدند به اردو دعوت کنیم تا از بین نفرات دعوت شده ترکیب تیم اعزامی به مسابقات قهرمانی آسیا که شهریورماه در ژاپن و بازیهای پاراآسیایی که مهرماه در جاکارتا اندونزی برگزار خواهد شد، تعیین کنیم.وی گفت: کسانی که به نخستین اردوی بازیهای پاراآسیایی جاکارتا دعوت نشدند، اسامی آنها در ترکیب تیم ملی هست و ما در پایان هر اردو، از وزنه‌برداران رکوردگیری به عمل می آوریم تا ترکیب ۱۰ وزنه بردار اعزامی به مسابقات قهرمانی آسیا و جاکارتا را مشخص کنیم. در حقیقت در تیم ملی به روی همه وزنه‌برداران باز است و کسانی که ادعا می‌کنند رکورد آنها بیشتر از رکورد نفرات دعوت شده به اردوی بازیهای پاراآسیایی است و می‌توانند حد نصاب رکورد تعیین شده از سوی کمیته ملی پارالمپیک و انجمن وزنه‌برداری که کسب مدال (طلا، نقره و برنزست) در رکوردگیری ها که در پایان هر اردو زیر نظر داور رسمی برگزار می‌شود، بزنند به اردوی بعدی دعوت خواهند شد. البته این حضور زمانی امکانپذیر است که رکورد آنها بیشتر از رکورد افراد حاضر در اردوهای بازی های پاراآسیایی جاکارتا باشد.

رییس انجمن وزنه‌برداری معلولان با بیان این که در پایان اردوی سوم ترکیب تیم اعزامی به بازیهای پاراآسیایی مشخص خواهد شد، خاطرنشان کرد: چون اولویت اصلی کمیته ملی پارالمپیک برای حضور در جاکارتا کسب مدال طلاست، سعی داریم در پایان اردوی سوم ترکیب نفرات اعزامی به جاکارتا و قهرمانی آسیا را مشخص کنیم تا تیم آماده و خوبی را راهی این دو تورنمنت مهم کنیم.میرشفیعی در پایان با اشاره به جوانگرایی تیم وزنه‌برداری افزود: برای اینکه فرصت حضور جوانان را در بازی های پاراآسیایی جاکارتا را فراهم کنیم در نخستین اردوی بازی های پاراآسیایی جاکارتا ۴ وزنه‌بردار جوان از جمله مانی دهباشی، امیر سجاد یوسفی زاده، محسن بختیار و علی سیفی را به اردو دعوت کردیم تا ترکیبی از وزنه برداران جوان و باتجربه را در بازیهای پاراآسیایی داشته باشیم تا بتوانیم بهترین‌ها را برای پارالمپیک ۲۰۲۰ توکیو انتخاب کنیم.

آگهی ابلاغ وقت رسیدگی و دادخواست و ضمائم آن

شماره پرونده ۱۱۲/۱۱/۹۶ ش ح خواهان: علی دریکوند فرزند حمید رضا با وکالت تقی شهاوند – خوانده: قدم خیر میر علی فرزند عباسعلی به نشانی مجهول المکان – خواسته: مطالبه وجه – وقت رسیدگی: ۱۳۹۷/۲/۱ ساعت ۱۰ صبح

خواهان دادخواستی تسلیم دادگاه عمومی اندیمشک نموده که به شعبه ۱۱ شورای حل اختلاف اندیمشک مستقر در دادگاه ارجاع و به کلاسه فوق الذکر ثبت گردیده است که وقت رسیدگی به شرح فوق تعیین شده علی ایحال به علت مجهول المکان بودن خوانده جهت درخواست خواهان و دستور دادگاه به تجویز ماده ۷۳ قانون آئین دادرسی مدنی مراتب یک نوبت در یکی از جراید کثیرالانتشار آگهی می شود که خوانده از نشر آگهی ظرف ۲۰ روز به دفتر دادگاه مراجعه و ضمن اعلام نشانی خود نسخه دوم دادخواست و ضمائم را دریافت و در وقت رسیدگی تعیین شده در جلسه دادگاه حضور یابد والا دادگاه تصمیم مقتضی را اتخاذ خواهد نمود.

دبیر شعبه ۱۱ شورای حل اختلاف اندیمشک

قوه قضائیه — سازمان ثبت اسناد و املاک کشور — اداره کل ثبت اسناد و املاک خوزستان

نوبت دوم

آگهی موضوع ماده۳قانون و ماده۱۳ آئین نامه قانون تعیین تکلیف وضعیت ثبتی اراضی و ساختمانهای فاقد سند رسمی

برابر رأی شماره ۱۳۹۶۶۰۳۱۷۰۰۱۰۰۲۸۷۳-۹۶/۷/۲۴ هیأت سوم موضوع قانون تعیین تکلیف وضعیت ثبتی اراضی و ساختمان های فاقد سند رسمی مستقر در واحد ثبتی ناحیه یک اهواز تصرفات مالکانه و بلامعارض متقاضی آقای سید عبود موسوی فرزند عیسی به شماره شناسنامه ۲۸۰۸ صادره از اهواز به شماره ملی ۱۹۸۸۹۹۰۰۱۷ نسبت به یکباب ساختمان به مساحت ۵۰۰ متر مربع در قسمتی از پلاک ۵۷/۲۵ بخش ۹ اهواز خریداری شده موضوع مبایعه نامه شماره ۱۲۱۹-۹۱/۱۰/۲۴ ستاد اجرایی فرمان حضرت امام (ره)،(مالک رسمی)محرز گردیده است. لذا به منظور اطلاع عموم مراتب در دو نوبت به فاصله پانزده روز آگهی می شود در صورتیکه اشخاص نسبت به صدور سند مالکیت متقاضی اعتراضی داشته باشند می توانند از تاریخ انتشار اولین آگهی بمدت دو ماه اعتراض خود را به این اداره تسلیم و پس از اخذ رسید، ظرف مدت یک ماه از تاریخ تسلیم اعتراض، دادخواست خود را به مرجع قضائی تقدیم نمایند.بدیهی است در صورت انقضای مدت مذکور و عدم وصول اعتراض طبق مقررات سند مالکیت صادر خواهد شد. ضمناً صدور سند مالکیت مانع از مراجعه متضرر به دادگاه نخواهد شد.

۵/۳۰۸۴/م/الف — تاریخ انتشار نوبت اول:دوشنبه ۱۳۹۶/۱۱/۱۶ — تاریخ انتشار نوبت دوم: چهارشنبه ۱۳۹۶/۱۲/۰۲

اکبر افشین–رئیس اداره ثبت اسناد و املاک ناحیه یک اهواز

خبر

رکوردشکنی در هفته چهارم مسابقات اسبدوانی کشور در اهواز

سخنگوی هیات سوارکاری خوزستان از رکوردشکنی در ثبت‌نام ۹۲ راس اسب مادیان جهت رقابت در مسابقات اسبدوانی کشوری در اهواز خبر داد.

کمال سعدی‌آل‌کثیر اظهارکرد: روز جمعه (چهارم اسفندماه)، هفته چهارم مسابقات اسبدوانی کشور به میزبانی اهواز برگزار خواهد شد که پس از گذشت بیش از یک دهه، شاهد ثبت‌نام ۹۲ راس اسب مادیان جهت حضور در این رقابت‌ها هستیم.

وی با بیان این‌که این حضور این تعداد اسب باعث رونق دوباره کورس‌های اسبدوانی خوزستان نیز می‌شود، گفت: تلاش می‌کنیم هفته چهارم نیز همچون سه هفته گذشته به بهترین نحو ممکن در اهواز برگزار شود.

سخنگوی هیات سوارکاری خوزستان عنوان کرد: خدا را شکر با تدابیر رییس هیات و اعضای کمیته‌ها، برنامه‌های مربوطه به خوبی پیش می‌روند و در این رشته شرایط خوب و رو به رشدی داریم.

رئیس هیئت تیراندازی خوزستان انتخاب شد

رئیس جدید هیئت تیراندازی استان خوزستان در مجمع عمومی انتخاب شد. به منظور انتخاب رئیس جدید هیئت، مجمع عمومی هیئت تیراندازی استان خوزستان روز یکشنبه ۲۹ بهمن ماه در مجمتع فرهنگی طلائیه اهواز برگزار شد.در این برنامه سید سالار محمدنیا به عنوان تنها کاندیدا ریاست هیئت تیراندازی استان خوزستان نام‌نویسی کرد که پس از آن رای گیری انجام شد.پس از انجام رای گیری و شمارش آرا سید سالار محمدنیا با اکثریت آرا به عنوان رئیس ریاست هیئت تیراندازی استان خوزستان انتخاب شد و برای ۴ سال دیگر سکان این هیئت را در دست گرفت.مسئولان فدراسیون تیراندازی برای برگزاری مجمع به مدیرکل ورزش خوزستان تفویض اختیار کرده بودند.۵ نفر نماینده هیئت‌های تیراندازی شهرستان‌های استان خوزستان، ۲ نفر نماینده داوران هیئت تیراندازی خوزستان، ۲ نفر نماینده مربیان هیئت تیراندازی و ۳ نفر نماینده ورزشکاران هیئت تیراندازی عضو مجمع عمومی هستند.همچنین یک نفر نماینده آموزش و پرورش استان و ۲ نفر نماینده باشگاه‌های ملی حفاری و مناطق نفتخیز جنوب عضو مجمع عمومی هیئت تیراندازی خوزستان هستند که برای انتخاب رئیس رای دادند.

تاثیر ورزش بر کاهش بیماری‌های روانی در جوانان

بررسی‌های انجام شده نشان داده است که ورزش کردن در افراد جوانی که در معرض بیماری‌های روانی قرار دارند باعث کاهش علائم و بهتر شدن کارایی های شناختی و اجتماعی می‌شودبه نقل از **Medscape**، بررسی‌ها نشان داده است افرادی که به صورت منظم ورزش هوازی انجام می‌دهند از نظر بالینی و اجتماعی شرایط بهتری پیدا می‌کنندیکی از محققان دانشگاه کلورادو در این باره می‌گوید: نتایج مطالعات ما نشان می‌دهد که انجام ورزش هوازی تاثیر مثبتی بر قسمت‌هایی از مغز که تحت تاثیر بیماری روانی قرار می‌گیرند، داردبررسی‌ها نشان داده است بیماران شیزوفرنی بعد از انجام ورزش هوازی مداوم شاهد علائم کمتری هستند.آمارها نیز مشخص کرده است جوانانی که در معرض بیماری‌های روانی قرار دارند کمتر ورزش می‌کنند.

روزنامه چشم انداز روشن
Cheshm Andaz Roshan
روزنامه کثیر الانتشار چشم انداز روشن-روزنامه سیاسی-فرهنگی-آموزشی-خبری،تحلیلی-اطلاع رسانی
گستره: استانهای بوشهر، چهار محال و بختیاری، خوزستان، کهگیلویه و بویر احمد و لرستان
رتبه ۶ در طرح رتبه بندی منطقه ای روزنامه های کشور
نشانی: اهواز. میدان شهید بندر-روبروی شرکت گاز مجتمع تارا
تلفن: ۳۴۴۴۹۰۱۴ دورنویس: ۳۴۴۳۵۹۱۴ تلفن همراه: ۰۹۱۶۳۱۳۴۱۶۱
https://t.me/chesm_andaz
cheshm.andaz90@Gmail.com
info@cheshmdaily.ir
www.cheshmdaily.ir
صاحب امتیاز : رضا حیدری
مدیر مسئول : فاضل حیدری
سردبیر: محسن حیدری
صفحه آرا : ماهر دسومی
چاپخانه : مجتمع چاپ نور

مدیرعامل شرکت برق منطقه ای خوزستان:

آمادگی ۱۰۰ درصدی شبکه انتقال و فوق توزیع خوزستان برای پیک ۹۷

مدیرعامل شرکت برق منطقه ای خوزستان در جلسه بررسی وضعیت صنعت برق خوزستان و آمادگی برای تابستان ۹۷، با حضور معاون وزیر نیرو در امور برق و انرژی، مدیرعامل شرکت مدیریت شبکه برق ایران و استاندار و مدیران صنعت برق استان، گفت: با سرعت پروژه های ظرفیت سازی و توسعه ای را با اولویت نقاط مشکل دار جلو می بریم.

به گزارش روابط عمومی شرکت سهامی برق منطقه ای خوزستان، محمود دشت بزرگ اظهار کرد: یکی از حوزه های مشکل دار ما در شوش بوده که در تابستان ۹۷ پست های ۳۳/۱۳۲ کیلو ولت دانیال و زیگورات در این منطقه مورد بهره برداری قرار می گیرد، همچنین با افزایش ۱۰۰ مگاولت آمپری در پست چغازنبیل ظرفیت سازی خوبی در شبکه این منطقه انجام می شود.

وی ادامه داد: در منطقه ایذه نیز پست ۳۲/۱۳۲ کیلو ولت آنزان را برنامه ریزی کردیم که در تابستان ۹۷ با ظرفیت ۵۰ مگاولت آمپر به بهره برداری می رسد.

مدیرعامل شرکت برق منطقه ای خوزستان اضافه کرد: برای شهر اهواز به خصوص مرکز آن که ثقل بار است هشت پروژه حیاتی را تعریف کردیم که در مجموع ۱۶۶۰ مگا ولت آمپر به ظرفیت شبکه و حدود ۲۰۰ کیلومتر افزایش مدار در این شبکه را خواهیم داشت.

دشت بزرگ بیان کرد: اتصال پست ۱۳۲/۴۰۰ کیلو ولت هاشمی اهواز در رینگ فوق توزیع و پست ۴۰۰ کیلو ولت پیروزان پایان تابستان ۹۷ به اتمام می رسد، پست ۴۰۰ کیلو ولت بقایی را نیز برنامه ریزی کرده تا رینگ ۴۰۰ کیلو ولت اهواز تکمیل شود، همچنین خط های منتهی به پست ۴۰۰ کیلو ولت بقایی و پست ۴۰۰ کیلو ولت شهید منفردنیا را شروع کرده و تکمیل خطوط در این مجموعه ها در دستور کار است.

وی گفت: پست کیانشهر با ظرفیت ۵۰ مگا ولت آمپر تابستان ۹۷ به بهره برداری می رسد و ظرفیت جدید نیز در پست کارون اهواز پیش بینی کردیم.

مدیرعامل شرکت برق منطقه ای خوزستان با توجه به مشکل کمبود زمین برای احداث پست در اهواز، گفت: بیشترین مشکل در حوزه کیانپارس است که پست های این منطقه به صورت تمام ظرفیت هستند، باید هر چه سریع تر در شمال کیانپارس یک قطعه زمین را برای احداث پست تملک کنیم که متاسفانه تاکنون علی رغم تجهیز منابع مالی رایزنی ها به نتیجه نرسیده و نیازمند همکاری شهرداری هستیم.

دشت بزرگ با بیان اینکه ۱۳۰ پروژه فعال برای سه سال آینده استان برنامه ریزی شده، گفت: به تدریج سرمایه گذاری این پروژه ها صورت می گیرد تا ۴۵۰۰ مگاولت آمپر و ۲۵۰۰ کیلومتر مدار به مجموع ظرفیت شبکه اضافه شود، امیدواریم که تامین هزینه پروژه ها به موقع انجام شود.

وی ادامه داد: ۸۰ دستگاه از ترانسفورماتورهای شبکه عمر بالایی دارند و فرسوده هستند، برای حل این مشکل قرارداد خرید ۱۲ دستگاه ترانسفورماتور ۳۳/۱۳۲ کیلو ولت منعقد شده که که تا پایان سال ۹۷ در شبکه قرار می گیرند، نسبت به تعویض بقیه نیز باید سریع تر اقدام کنیم که در حال پیگیری این امور هستیم.

مدیرعامل شرکت برق منطقه ای خوزستان، در خصوص هزینه تعویض ترانسفورماتورها گفت: با هماهنگی که با ستاد مدیریت بحران کشور داشتیم قرار شده در سه بخش تامین منابع مالی آن انجام شود، به این صورت که ۱۰۰ میلیارد از هزینه را وزارت کشور تقبل کند که هنوز تخصیص پیدا نکرده. ۱۰۰ میلیارد هم استانداری خوزستان از محل منابع ماده ۱۲ تامین کند که هنوز این اتفاق رخ نداده است، ۳۰ میلیارد دیگر هم که از طریق منابع داخلی برق منطقه ای اختصاص پیدا می کند.

دشت بزرگ ادامه داد: در بحث بهینه سازی، RTV کردن ۴۰ دستگاه پست را در فاز اول و ۵۰ دستگاه دیگر را هم برای فاز دوم در سال ۹۷ در دستور کار قرار دادیم.

وی با اشاره به اقدامات انجام شده در یک سال گذشته و پایداری شبکه برق در گرد و خاک شدید چند روز گذشته، افزود: هدف ما و شرکت های توزیع این است که ظرف دو سال آینده اثرات این پدیده مخرب را در سطح غرب استان خوزستان به حداقل برسانیم.

مدیرعامل شرکت برق منطقه ای خوزستان گفت: در یک اقدام بلند مدت ۱۴ پست GIS شامل دو پست حیاتی انتقال و ۱۲ پروژه فوق توزیع را تعریف کرده تا شاهد تحول چشمگیری در برق منطقه ای خوزستان باشیم و یک کار تاریخ ساز و منحصر بفرد را صورت داده باشیم.

دشت بزرگ با شاره به اینکه همه این اقدامات با حمایت وزارت نیرو و مدیریت استان انجام شده و می شود، بیان کرد: به صورت ۱۰۰ درصدی شبکه انتقال و فوق توزیع برای پیک ۹۷ آماده می کنیم، هر چند نگرانی هایی در زمینه تولید برق مورد نیاز وجود دارد.

گفتنی است، همایون حائری معاون وزیر نیرو در امور برق و انرژی به همراه داوود فرحزاد مدیرعامل مدیریت شبکه برق ایران و سید زمان حسینی معاون هماهنگی انتقال شرکت توانیر برای بررسی آخرین وضعیت شبکه برق خوزستان و آمادگی برای تابستان ۹۷ به استان سفر کرده و با مدیران برق و استاندر جلساتی برگزار کردند، معاون وزیر نیرو و تیم همراه از نیروگاه رامین نیز بازدیدی داشتند.

معاون وزیر نیرو در امور برق و انرژی:

با بحث تولید برق در خوزستان نباید شوخی کرد

معاون وزیر نیرو در امور برق و انرژی در جلسه بررسی وضعیت صنعت برق خوزستان و آمادگی برای تابستان ۹۷، با حضور استاندار و مدیران صنعت برق استان، گفت: از اقدامات بسیار خوب انجام شده برای مقابله با مشکلات احتمالی در شبکه برق به دلیل وقوع پدیده ریزگردها تشکر می کنم.

به گزارش روابط عمومی شرکت سهامی برق منطقه ای خوزستان، همایون حائری گفت: سهم تولید نیروگاه های برق آبی در تولید برق کشور بسیار بالاست، همین امر هم منجر شده که در شرایط خشکسالی با مشکل رو به رو شویم.

وی ادامه داد: پیک مصرف در سال گذشته ۵۵ هزار و ۴۴۳ مگاوات بود و این به معنای آن است که ظرفیت برقی که سال گذشته در اختیار مردم قرار گرفته معادل این رقم بوده، که از این میزان حدود ۴ هزار مگاوات را امسال به دلیل مسائل خشکسالی و تاثیر آن بر تولید نیروگاه های برق آبی در دسترس نخواهیم داشت.

معاون وزیر نیرو در امور برق و انرژی اضافه کرد: تا پیک سال آینده حدود ۲ هزار و ۵۰۰ مگاوات واحد حرارتی وارد مدار می شود که با توجه به تولید ۷۰ درصدی آن ها حدود ۱۷۰۰ مگاوات در اختیار ما قرار می گیرد، اگر این عدد را از عدد چهار هزار مگاوات کمبودی جدا کنیم دو هزار و ۳۰۰ مگاوات کمبود تولید برق بدون در نظر گرفتن رشد مصرف در کشور داریم.حائری بیان کرد: باتوجه به اینکه تولید برق استان خوزستان به نیروگاه های برق آبی بیشتر متکی است این کمبود تولید نسبت به مصرف، حجم بالایی خواهد داشت.

وی گفت: ظرفیت سازی های خوبی در استان شروع شده، اما اکثر آنها در تابستان ۹۷ وارد مدار نمی شوند و مربوط به سال ۹۸ است.معاون وزیر نیرو در امور برق و انرژی در مورد راهکار تامین برق مورد نیاز استان از شبکه سراسری گفت: برای تامین برق خوزستان از شبکه کشوری با محدودیت مواجه بوده و تنها می توانیم ۳ هزار و ۳۰۰ مگاوات تامین کنیم، بیشتر از این رقم شبکه کشور دچار مشکل می شود.

حائری ادامه داد: براساس آمار در سال ۹۶ پیک مصرف خوزستان ۸۲۲۰ مگاوات بوده که در حال حاضر این عدد حدود ۲ هزار مگاوات است، این تفاوت نشان می دهد که حدود شش هزار مگاوات از برق مصرفی در خوزستان مربوط به سیستم های سرمایشی است.

وی اضافه کرد: با کاهش زمان کار ادارات و کاهش مصرف حاصله از خاموش شدن سیستم های سرمایشی و نوری می توان امیدوار بود که تابستان سال آینده را پشت سر گذاشت، این پایش باید به صورت جدی تر از گذشته انجام شود تا مطمئن شد که همه سیستم های سرمایشی خاموش شده است. معاون وزیر نیرو در امور برق و انرژی با پیشنهاد برگزاری جلسات مداوم و ارائه گزارش های جامع و دقیق از وضعیت تولید برق، گفت: بحث به اتمام رساندن نیروگاه های حرارتی باید به جد پیگیری و رفع مشکل شود، چرا که در خوزستان با توجه به گرمای هوا و مشکلات زیست محیطی نمی شود با بحث تولید شوخی کرد.

گفتنی است، همایون حائری معاون وزیر نیرو در امور برق و انرژی به همراه داوود فرحزاد مدیرعامل مدیریت شبکه برق ایران و سید زمان حسینی معاون هماهنگی انتقال شرکت توانیر برای بررسی آخرین وضعیت شبکه برق خوزستان و آمادگی برای تابستان ۹۷ به استان سفر کرده و با مدیران برق و استاندر جلساتی برگزار کردند، معاون وزیر نیرو و تیم همراه از نیروگاه رامین نیز بازدیدی داشتند.

نخستین جلسه توجیهی مدیران نواحی شهرداری اهواز برگزار شد

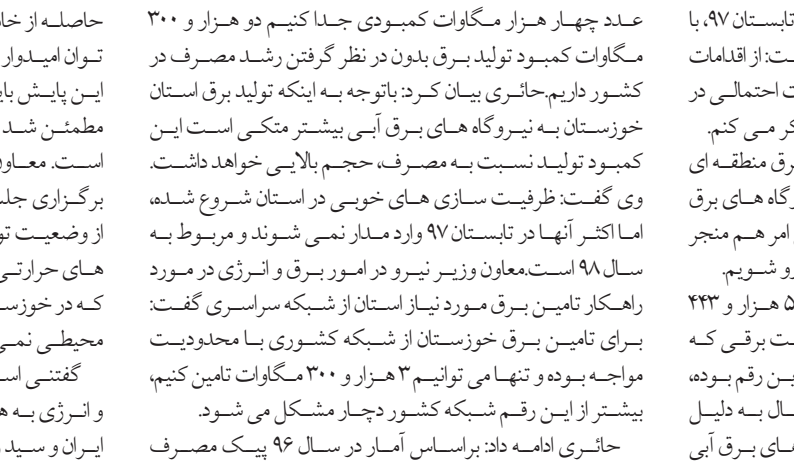

به گزارش روابط عمومی معاونت خدمات شهری ، علیرضا عالیپور از برگزاری نخستین نشست توجیهی مدیران نواحی شهرداری اهواز خبر داد .وی در ابتدای این جلسه به بیان برخی از وظایف مدیران نواحی پرداخت و گفت: نظافت و پاکسازی اماکن عمومی، پاکسازی فاضلاب ها و زیر پل ها، محاسبه جرایم مربوط به پیمانکاران، نصب پرچم، آذین بندی، پاکسازی و رنگ آمیزی جداره ها و نرده ها، تخلیه آبهای سطحی و نیز انجام پروژه ها و طرح های افکار سنجی، تهیه و تولید منابع آموزشی و جلب مشارکتهای مردمی و تشویق و حمایت از فعالان عرصه محیط زیست از جمله وظایف مهم مدیران نواحی به شمار می آیند.معاون خدمات شهری با اشاره به مقوله فضای سبز، وظایف مدیران نواحی را حفظ ، نگهداری و ایجاد فضای سبز و نیز ایجاد محیط های تفریحی بعنوان یکی از مهمترین وظایف آنها عنوان کرد و ادامه داد: آبیاری مناسب درختان، مبارزه شیمیایی علیه آفات و نیز رسیدگی به شکایتهای شهروندان در خصوص ایجاد مزاحمت درختان قدیمی، هرس درختان و رفع خطر از درختان در حال سقوط از دیگر وظایف مهم مدیران نواحی می باشد که باید به آنها توجه لازم را معطوف کنندوی در ادامه با بیان دیگر وظایف مدیران نواحی به برخی از فعالیتهای دارای فوریت در سطح شهر که با ید از سوی این مدیران با قید فوریت دنبال شوند اشاره کرد و افزود: اقداماتی نظیر ایمن سازی شهر از نظر خطر سقوط در کانال ها و برق گرفتگی که در تمامی محلات باید مورد بررسی و ارزیابی دقیق قرار گیرد از جمله این وظایف به شمار می آیندوی در ادامه به انتظارات به حق شهروندان و مطالبات روز افزونی که از مدیریت شهری دارند اشاره کرد و گفت: پاسخگویی به درخواستهای شهروندان می طلبد که ساختار جدیدی را در شهرداری اهواز داشته باشیم تا بتوانیم خدماتمان را بصورت مناسب و مطلوب در سطح شهر و محلات به شهروندان عزیز ارائه کنیم.معاون خدمات شهری ساختار فعلی موجود در شهرداری را منطقه محوری دانست و افزود : ساختار منطقه محور به این معناست که هر منطقه همه اختیارات لازم برای پاسخگویی به نیاز های شهروندان و انجام ماموریت های محوله را در اختیار دارد اما هدف ما در گام اول ایجاد ناحیه محوری است.وی در تشریح این مطلب گفت: منظور از ناحیه محوری این است که نواحی از اختیارات کافی برای انجام ماموریتها و وظایف ذاتی شهرداری و رفع نیازها در پاسخگویی به خواسته های شهروندان برخوردار باشند.عالیپور از سوی دیگر نیاز ساختار جدید به نیرو های تحصیل کرده، متدین، با انگیزه و همچنین سالم که فرصت ایفای نقش و دیده شدن در ساختار فعلی شهرداری را نداشته اند بعنوان یک فرصت مناسب یاد کرد و افزود: در فضای فعلی رقابتهایی وجود دارد که در برخی موارد منجر به پس رفت و گاه سقوط یک نیرو می شود. اما ساختار جدید این امکان و ظرفیت را ایجاد می کند که از نیرو های نخبه، فنی و مستعد نیز به نحوی مطلوب بهره برداری کنیم.

وی گام نخست در اجرایی کردن طرح ناحیه محوری را ایجاد ساختار مدیر ناحیه در سطح معاونت خدمات شهری، کارشناس مسئولان ترافیک و عمران و نیز پیشگیری از تخلفات شهری و زیبا سازی عنوان کرد وادامه داد: در گام های بعدی عمران و ترافیک از سطح کارشناس مسئول به یک رده مستقل تبدیل خواهد شد و حوزه اجتماعی و فرهنگی نیز به این مدیریت اضافه می شود.عالیپور گام های بعدی در تحقق ناحیه محوری را اضافه شدن زیرمجموعه های معاونت شهرسازی و نیز معاونت اداری و مالی برشمرد و تاکید کرد: با اضافه شدن این دو زیرمجموعه به مدیریت ناحیه به شهری که بتواند در آمد های منطقه را راسا وصول کنند، دست می یابیم ودر آن صورت ما شاهد یک شهرداری کامل در مقیاس یک ناحیه خواهیم بود. معاون خدمات شهری در پایان با بیان این مطلب که از بین دانش آموختگان رشته های مهندسی کشاورزی و مهندسی عمران آن دسته از افرادی که شرایط لازم برای محول کردن این مسئولیت را دارا بودند، گزینش کردیم.

وی تاکید کرد: به حول و قوه الهی عزممان جزم است تا حداکثر ظرف مدت یک ماه آینده ساختار ناحیه محوری را قطعی و با ابلاغ احکام از سال آینده شهرداری اهواز با ساختار جدید مدیریت شود.

خبر

تخریب ۱۰۰ درصدی ۱۶ واحد مسکونی در مسجدسلیمان

مدیر کل بنیاد مسکن خوزستان گفت: ۲۷ واحد مسکونی تخریب شده که ازاین واحدها ۱۶ واحد به صورت ۱۰۰ درصد، ۷ واحد بین ۵۰ تا ۷۰ درصد و ۴ واحد ۳۰ درصد تخریب شده است.

به گزارش خبرنگار گروه استان های باشگاه خبرنگاران جوان از اهواز، مسعود انصاریان، مدیر کل بنیاد مسکن خوزستان بیان داشت: ۲۷ واحد مسکونی در اثر رانش کوه در شهر مسجدسلیمان خارج از طرح جامع شهری احداث شده بودند.

وی افزود: این خانه ها خارج از محدوده طرح جامع شهری هستند و محل ساخت این واحدها درمنطقه ای است که در طرح جامع کاربری فضای سبز داشت.

مدیر کل بنیاد مسکن خوزستان تاکید کرد: از این موضوع که آیا این منازل مجوز ساخت و ساز داشته اند یا خیر اطلاعی ندارم.وی بیان داشت: در حال حاضر ۱۰۰ واحد مسکونی و تجاری در منطقه نفتک مسجد سلیمان در کنار دامنه این کوه قرار دارند که در معرض خطر هستند چراکه جنس این کوه از نوع ماسه ای است و هر لحظه امکان ریزش یا رانش مجدد براثر بارش باران وجود دارد.

انصاریان ادامه داد: علت این اتفاق به خاطر برداشت بی رویه و برش از کوه بوده است که با یک بارندگی رانش پیدا کرد.

وی افزود: در چنین حوادثی وام مقاوم سازی معادل ۳۰۰ میلیون ریال با سود ۴ درصد و ۶۰ میلیون ریال به صورت بلاعوض اعطا می شود.مدیر کل بنیاد مسکن خوزستان بیان کرد: قرار است تیم هایی از سوی ستاد مدیریت بحران، مسکن و شهرسازی، فرمانداری و... نقاط در معرض خطر شهر مسجدسلیمان را شناسایی کنند.

معاون فرهنگی سازمان جهاددانشگاهی خوزستان منصوب شد

رئیس سازمان جهاددانشگاهی استان خوزستان در حکمی معاون فرهنگی این سازمان را منصوب کرد.

سیدعلیرضا علوی در این حکم محمدامین صالحی‌نژاد را به مدت دو سال به عنوان معاون فرهنگی سازمان جهاددانشگاهی استان خوزستان منصوب کرد.

صالحی‌نژاد پیش از این سرپرستی معاونت فرهنگی سازمان جهاددانشگاهی خوزستان را برعهده داشت.

مدیریت روابط عمومی سازمان جهاددانشگاهی استان خوزستان و مدیریت اجرایی خبرگزاری دانشجویان ایران (ایسنا) منطقه خوزستان از سوابق اجرایی وی است.

خبر

اقدامات شهرداری اهواز در مراسم تدفین شهدای گمنام

مدیرکل اداره ارتباطات و امور بین الملل شهرداری اهواز بخشی از اقدامات شهرداری را در مراسم تشییع پیکر شهدای گمنام تشریح کردبه گزارش اداره ارتباطات و امور بین الملل شهرداری اهواز فرزین حاتمی کاکش با بیان اینکه شهرداری اهواز همواره در برگزاری مراسم تشییع جنازه شهدا، بزرگداشت و یادواره ی این قهرمانان ملی نقش مهمی داشته است، اظهار داشت: در مراسم استقبال از مهمانان آسمانی که شامل تشییع و تدفین شهدای گمنام بود و روز دوشنبه برگزار شد، نیز همچون گذشته شهرداری اهواز فضاسازی لازم را برای باشکوه تر برگزار کردن این مراسم انجام دادوی در تشریح این اقدامات گفت: فضاسازی مسیر برگزاری مراسم حد فاصل میدان کودک تا دانشگاه پیام نور در حوزه شهرداری منطقه پنج شامل ریسه بندی مشکی، تبلیغات محیطی، بنر و اطلاع رسانی انجام شد. گفتنی است مراسم تشییع و تدفین پیکر پاک چند شهید گمنام با نام مراسم استقبال از میهمانان آسمانی با استقبال مردم قدرشناس و شهیدپرور اهواز برگزار شد.

قتل عام ۱۸۶۴ سار در خوزستان

فرمانده یگان حفاظت محیط زیست خوزستان گفت: متخلفانی که با استفاده از تور، ۱۸۶۴ سار را به منظور فروش در بازار صید و ذبح کرده بودند شناسایی شده اند و به زودی دستگیر و تحویل مقامات قضایی خواهد شد.

متخلفان در استان خوزستان، ۱۸۶۴ سار را قتل عام کردند.

حسن آقاشیرمحمدی فرمانده یگان حفاظت محیط زیست خوزستان با اعلام این خبر به تسنیم می گوید: رئیس اداره حفاظت محیط زیست دشت آزادگان، ظهر روز گذشته، هنگام گشت زنی در محدوده شنزارهای منطقه حفاظت شده میشداغ با دو موتورسیکلت که دو گونی مشکوک را حمل می کردند مواجه شده، به آنها نزدیک می شود و درگیری آغاز می شودوی ادامه می دهد: در حین درگیری متخلفان چاقو کشیده و اقدام به فرار می کنند اما رئیس اداره حفاظت محیط زیست دشت آزادگان فرصتی برای کشیدن گونی ها به دست می آورد و متخلفان دست خالی متواری می شوند.آقاشیرمحمدی با بیان اینکه این متخلفان با استفاده از تور، ۱۸۶۴ قطعه سار را به منظور فروش در بازار صید و ذبح کرده بودند می گوید: متخلفان شناسایی شده اند و به زودی دستگیر و تحویل مقامات قضایی خواهد شد. بر اساس آخرین نرخ بهای جانوران وحشی به لحاظ مطالبه ضرر و زیان وارده به محیط زیست، جریمه قابل پرداخت از بابت صید و شکار غیرمجاز هر یک سار معادل ۱۰ هزار تومان تعیین شده است.